朝鮮日報
十七日夕刊八面
發行人 安在鴻 編輯人 [illegible]光烈 印刷人 朴昌根
京城府堅志洞 朝鮮日報社
代表番號光化門(光)二三〇〇番

果樹속에잇는것이다

閑 世間의勝者或은島國인英國이 『도버』海峽을건느는 歐洲大陸에서失敗한例를드는者잇스니이는 오히려蒼古한感이잇거니와일즉은滿鮮의大地에 걸어안젓든朝鮮과中國人의鬪爭이 果十世紀동안激烈히繼續하엿섯고 近代에와서는日中兩國民의 衝突이 또永久하려함은 注目되는歷史的事態이다 社會의 根本的改造라는것이잇기前에 이結連되는關係가 恒常히消滅되지안흐려는것은否認할수업나니

社說 中國의反日運動 —日中親善은可能한가?

一

中國의排日運動은 그由來가 오래다 갓갑게는 一九二七年 三月二十五日 南京事件과 一九二八年四月濟南事變은 모다 排日運動을煽動한 大事件으로 되엇거니와 그以上으로거실러 올러갈수록 大小의이러한 事件은 손곱아헤이기 어려울정이다 滿洲의朝鮮人이 排日運動의餘波를입어 輓近組織的인 大壓迫을바드니 朝鮮人의愛恨과 凝議가이外닭이어니와 在滿朝鮮人에탈미암은 朝鮮의不祥事런것이 또全中國에서의排日運動—反日會의活動으로된 것이다 上海를中心으로 平津各地 北方의都市外지 反日排貨의運動이 그의商工부르層의 領導의미테 자못急激한進展을 보고잇는것은 國際政局의動向에 留意하는者는 깁히關心討究할 거질로樂치안케되는者이다 中國의排日은 漫性的永久的의傾向이다그將來畢竟어써될가?

二

日淸戰爭 北淸事變과日本軍의活動 領有된臺灣과澎湖島의政治的關聯 日露戰役과 滿蒙의旣得權益 日中協約—即二十一個條以來의 거듭하는恐嚇的인諸關係 地方軍閥의蠢動때마다 猜疑되는風說外지아울러 中日의關係는 別로緩和되는機徵가보이지안는다 前述歷來의事實은 中國人으로先入主的排日感情을가젓는데 近者戰禍의 中에 오히려生長의길을나아가는 中國의民族的商工資本閥은 그의階級的地步를 確固히세우고 國民의領導를 遺漏업시하자는見地에서 經濟的斷交로써 反日의 氣勢를도도고잇는것이다 日貨를排斥하더라도 歐米의諸物貨는 그대신으로供給되고 더구나그의國産品은 高價로홍정되는것이매 그들商工資本閥과, 밋그代理者들은 비록오白熱한反日의運動을 그의市場을擁護로써 進行하고잇는것이다 歷史的由來가깁고 經濟的利害가 서로부듸는데 『仇華慘案』이란 조흔資料가마치그들에게提供된것이다

三

日中親善의소리가 가끔씩허진다 中國側에서도往往地方軍閥이나 不平政客들에依하야日本을訪問하고 그의要人과接觸하며 써로는日中의密接關係를說하는바잇스나 그實에잇서아모理解와接近을 차저볼수업스니 이것은日本의 島國的地位가 方今大陸進出을 斷念할수업는것과 滿蒙旣得權益은 中國의 國民的猜疑및그敵愾를살수업는것이오 또어서利害의關係가 드듸어서로合致되기어려운外닭이다 日本의爲政者와特히그軍部의首腦者들이 滿蒙旣得權益의擁護의써문에 變치안는決心을가질것을 主張하는것은 中國의反日運動그것과한가지 兩便의形勢가 서로버리지안흠이明白하다 滿蒙旣得權益에限할바아니오 黃海 渤海의沿邊 길고긴海岸線에서 日中兩國의關係는 頑頑하야 굽힘이업고 또大陸의 朝鮮半島 뎌리깃흔勢力이 쏘大陸의最大國民으로浮動的인不安과 슬어지지안는恐懼를맛는것이니 이는日中兩國의깁고干돈萬萬의關係가 容易하게 緩和될수 업는 歷史的因

關內奉天 軍의進退問題와 新舊兩派의主張
舊派는關外撤兵을積極主張 新派는 新中國主義標榜

【奉天十七日發電通】張作相 湯玉麟 臧式毅氏等을中心으로하는奉天派舊派들은最近會議의結果張學良氏의病이거진快癒한것을機會로學良氏에게東北의政務가山積하얏스니速히歸奉하야달라고電請하얏는바此等舊派는學良氏의歸奉을待하야從來彼等의主張인奉天軍의關外撤退를建議하라고準備中으로彼等의主張을듯건대

一、中國統一의癌이라고하는石友三의過般奉天軍에擊破되야압흐로再起하지못할狀態에陷한今日奉天軍關內出兵의目的은이미完了하얏다고할수잇스니此以上平津에留할必要가업다

一、奉天軍은昨秋關內出兵以來이미三千八百萬元의軍政費를東北四省으로부터갓다썻는데奉天軍의關內駐兵이一日이라도길게될면그만큼東北四省의財政은窮迫한다

一、今日外지中央政府는張學良氏로부터北中善後處理를爲하야軍政費를要求한時에그것의얼마쯤은支出하야주엇스나過般來中央軍은江西의共軍討伐에 多額의軍費를消費하엿고今回의長江洪水의被害가甚大한點等으로보든라도將來는北中으로부터中央政府에財的援助를하면햇지中央政府로부터張學良氏를援助할것갓지는안타

一、北中의稅收入으로는關內奉天軍의軍費及北中善後處理의政費에不足이생긴다今日萬若閻、馮軍이反張의軍을北進시킴과가튼일이잇스면東北으로부터莫大한戰費의補給을하지안흐면안될處地에잇다

故로石友三軍을討伐한只今이關外撤兵의絶好한時期이다萬若閻馮軍이北上한다면東北四省民의견데기어려울만한程度의軍費를要하겟고萬若敗戰하야關外撤兵을不得已하게되다하드라도近來頓然惡化한日中關係로보면日本은或是奉天軍의關外撤兵을不肯할는지도알수업다고하는것이다그리고王樹翰、王樹常、于學忠氏等張學良氏周圍에잇는副司令部의新派들은石友三軍을맛쑥하게討伐하야得意의絶頂에잇서關外撤兵가튼것은問題가안된다閻馮이무엇이냐今秋中에山西問題를解決하고明年부터는眞實로和平統一한新中國을出現시킨다고하는氣勢를가지고잇슴으로此等舊派의主張等은全然聽從치안코張學良氏도亦是國家統一을爲하야는東北四省은多少의犧牲을밧치지안흘수업다는決心입으로舊派의東北몬로ー主義와新派의新中國主義와는全然兩極端에흘러一致되지안흘뿐더러關內奉天軍의進退問題를中心으로新舊兩派의思想的溝渠는또한深刻化하고잇다

和平會議開催를 廣東에提議
張繼氏、鄧、古、孫三氏에 廣東側은斷然拒絶

【廣東十六日發電報聯合】張繼氏로부터 廣東政府의 鄧澤如、古應芬、孫科氏에게『上海에서南京、廣東兩政府의和平會議를開催하자』고贊同을求하여왓다 此에對하야某氏는討蔣은擧國一致의要求임으로蔣介石氏가自發的으로下野치안는限問題는解決키難하다고拒絶의回答을發한旨를發表하엿다

又復麻袋 五十俵掠奪 上海反日會

【上海十六日發電通】東亞製麻會社의麻袋五十俵價格千三百兩이又復昨夜七時에蘇州側에輸送中反日會에掠奪되엿다그리하야陸戰隊가現場에달리여갓스나輸送한夥의行衛는알지못하고空手로歸還하엿는바今朝六時에右의夥가川岸에遺棄되여잇고荷物은全部反日會의倉庫에너흔것을判明하엿다

行方不明中의 漁船을救助 白耳義船에

【上海十六日發電通】去七月九日에長崎를發航한漁船第三全神丸과第五全神丸의二發動汽船은途中暴風에遭하야行衛不明中이든바十六日第五全神丸의岩崎船長以下七名의生存者는白耳義汽船에救하야當地에歸着하엿는바第三全神丸의全員과第五全神丸의一部合十一名은溺死한것이判明되엿다

朝鮮人壓迫事 實은全無
◇…汪榮寶氏談

【天津十六日發電報聯合】今日北平行의途中當地에들닌汪榮寶氏는左와如히말하엿다 朝鮮事件에關하야는余는본대로感動된대로를南京政府에報告하얏다余는長年의外交官生活을中止하고今後政治外交로부터引退하야얼마동안休養할豫定이다無論外交部亞細亞司長等에就任치안는다다만今回調査한結果로말하면日本이萬山事件에對하야中國官憲이各地朝鮮人漢民을壓迫한結果를力說하고잇는것은잘못이다中國官憲이特히朝鮮漢民을壓迫한事實은全然업다고信하고잇다

歐洲失業救濟에 國際聯盟이出馬
植民地의開發과 勞働의需給調節 計劃

【壽府十四日發】世界的不況에伴하는失業問題로方今世界各國에서머릿살을알코잇는것은 共通의事實이거니와歐洲의失業者總數만大約一千萬人或은其以上의數字이라고하는데이에國際聯盟歐洲委員會에서는 來九月一日第四會總會를開催하고 歐洲의失業問題解決의具體的對策을講究키로하얏다 歐洲委員會의小委員會는일즉부터失業問題의根本原因을 研究한結果其原因으로 (一)世界的經濟不況은 勿論原因에는틀님업스나 (二)歐洲의人口過剩(三)米國其他各國의法律에依한各國移民의制限 以上三個의事項이目下의深刻한失業的問題의根本的原因이라한다고하는 斷言을나리게되엿다따라서歐洲委員會는歐洲의失業問題의有効한또永久的인解決策으로左의네가지方法을 考究中이다即(一)歐洲國際勞働交換所를設置하되各國의勞働市場과提携하야 勞働의需要供給을圓滑히하는것(二)現在各國間의相互協定의 範圍를擴張하되季節的으로變動하는各國間의勞働의需給을調節키爲하야 勞働者의移動을敏速히하는法을講究하는것(이러한方法을現在佛、伊間에서가장理想的으로 實施되어잇다) (三)歐洲大陸自働車道路及水力電氣工事等國際的公共事業을起하야 失業者에게職業을주는同時에歐洲를經濟的一團으로結合하는것(四)從來米國其他의諸外國으로보내든 移民을植民의大大的開發에依하야植民케하는것그러나第四方法을實行함에는 多額의費用을要하는바聯盟의信用上委員會에서는現在이目的을爲하야長短期의借款問題를考究中으로 同委員會에잇서서決定되는대로以上四案은今年中에實施될것이라고觀測한다

宋哲元의 中央支持確實
山西問題의一段落으로 奉天側樂觀的態度

【北平十六日發電通】西北軍의中心人物宋哲元氏는張學良氏의指揮를受하기爲하야今曉二時에平漢線에서着平하엿다十六日午前에學良氏와會見할려인바同部隊는이미學良氏의命에從하야山西南部로부터新駐屯地인河間에移動하고잇다그래서山西問題는宋哲元氏의中央擁護、奉天服從에依하야問題가되지안흘을判明하고奉天은極히樂觀的態度를가지게되엿다

閻錫山氏 最後的亡命? 時局不利로

【北平十六日發電通】副司令部要人의말하는바에依하면閻錫山氏는石友三氏의失敗와山西將領의向方을觀算한結果只今은進退兩難에陷하야不遠에大連方面에最後的亡命을하는外는업슬模樣이다

東方賠償條約 飜譯完了
目下法制局서審議中

【東京十六日發電報聯合】東方賠償條約은旣報와如히樞府審查委員會에서可決하엿슴으로今月末本會議에서決定하고即時로批准寄託手續을取하야解決을告하기로되엿는바東方賠償條約即聯合側과英、佛、伊、日、白耳義、『체코스로바키아』葡萄牙、『루마니아』諸國에關한賠償條約에對하야는거우外務省의飜譯을完了하야目下法制局에廻附하야杉田第一部參事官이主査로되여 外務省關係官의 出席을求하야逐日繼續하야審查中임으로 來月上旬의 閣議에決定한後即時로樞府에諮詢의手續을取할것으로樞府에서는該條約은獨逸賠償條約과同一의性質을가지고잇슴으로써平沼副議長을主查로한 九名의 委員에게附託審議하기로되엿다

長江水亂의損害額 勿驚三十億元!
國民政府는救濟計劃에奔走 百年來의大水災

【上海十五日發】國民政府는十四日水災救濟委員會를設立하고政府와民間의慈善團體를總動員하야今回의大水災에非常한決心을가지고共同一致하야救濟에着手키로되얏다本年의大洪水는百年來其類例가업는者로其地域은實로十萬方哩에미치고數千萬의罹災民이생기는한편農作物은全滅하고家畜家財農具는流失되야其損害는大約三十億元에達한다고한다目下飛行機의偵察各地方의報告等에依하야調査中인바損害의中心地인漢口에서는增水가아즉도끗치지안허中國街는一時洪水에떠맛기는수밧게업다고外지하얏스며援護하는罹報는刻刻으로其慘絶한것을傳하야罹災民의受難은形言치못할者이만타이無數한罹災民으로해서地方의不安도더하고今秋부터冬節에걸처國民政府로는實로容易치안흔危機에逢着하리라고觀測되며政府에서도共產軍을비롯하야內亂이頻發하는데겨다가雪上加霜으로새로이더한大難에直面하얏슴으로全力을다하야努力을하지안흐면안될處地에싸지게되얏다政府는벌서救濟費一千萬元의公債發行의計劃을進捗中인데다시금新委員會의活動에依하야大規模의救濟策을講究키로하고上海에다其本部를設立하얏다救濟會에서는얼마전부터米國과長期貸付의方法으로써米國의過剩小麥三千萬噸을輸入하야罹災民救濟에充當코자交涉中이며罹災民國際的慈善團體는이미外國으로부터의同情寄附金募集에着手하얏다

武昌、漢口兩市에 生地獄出現
飮料水不足、食糧缺乏 住民은餓死狀態

【漢口十六日發電報聯合】漢口第三特別區(舊英租界)는十五日夕에浸水一丈에達하야完全히水海로되여버렷다 第一特別區(舊獨逸租界)도全部浸水하야漢口市內는벌서一個所도浸水치안은곳은업다此浸水狀態로는減水後라도低地는排水口가업시그대로湖沼가될個所가非常히만타昔日의殷盛을再現하는것은絶對不可能이라고말하고잇다對岸武昌城內도一大沼地로化하야井戶의使用을하지못하야住民은飮料水가업서서飢死할地境에達하고잇다

【漢口十六日發電通】水는더욱增加하야長江의水深은드되여五十三呎를突破하엿다數萬의中國避難者가唯一의避難場所로하야避難하고잇든鐵道路線도今日正午에드되여水面에沒함에至하야避難場所를失한中國人은渺茫한水中에무릅外지잠그고잇는바老人兒童中에死亡者가續出하야呼天哀呼의聲이水面에퍼지여서此世上에生地獄을現出하고잇다最後의避難場所를이키버리고水에잠긴線路를避難所도하고잇다此悽慘한中國群衆의水中生活이今後一週間이나繼續하게되면飢餓와不衛生으로적어도數千의死者를發生할恐怖的形勢를呈하고잇다

排日貨運動 外務當局은樂觀

【東京十七日發電通】中國에서排日貨運動에對하야外務當局은今日何等新問題의發生치안는限上海의排日運動도此以上絶頂으로漸次中止하리라고하야樂觀하고잇다從來南中의排日은上海와共히福州廈門廣東에熾烈한排日貨運動이起한것인바今回는廣東政府의親日傾向에支配되여馬耳東風의狀態이다

傳染病猖獗

【漢口十六日發電通】炎熱과飢餓로因하야昨日부터今日外지에約百餘名의死亡者가發生하야救濟員은必死의努力을하고잇스나虎列剌腸窒扶斯의發生이잇서衛生方面에는손이미치지못하야益益蔓延의兆가잇스며生地獄그대로의狀態에잇다專門家의觀測에依한즉中國街의浸水한洋館은이미二十日을差過하엿슴으로崩壞할念慮가잇다고한다

漢口日在留民 續續撤去

【漢口十六日發電通】五三呎의水深에達한長江의濁流는日本租界外지浸入하야奔流하고잇서서水深一丈에나達한바잇게되여當局과民團의方針에依하야在留民婦女子는일의續續上海方面으로又는日本에歸還하고잇서서當局은殘餘한사람의衛生에注意하야同仁病院은今日東京同仁會病院에對하야虎列剌『와쿠친』一〇〇의急送할것을打電하엿다

印度總督의 暗殺陰謀發覺
『쿤ー포아』附近鐵道에서 爆發物을警察이發見

【쿤ー포아(印度)十六日發電報聯合】印度總督『윌링돈』卿은十七日當地에來着할豫定이바로今早曉『쿤포아』町에서떠러진鐵道에서爆彈其他의爆發物이警察當局의活動에依하야發見되여總督暗殺의陰謀가發生되기前에防止햇다警察當局은即時로嫌疑者로서過激革命團員三名을逮捕한事件은다시금展開될것으로觀測된다

樞府의 缺員補充

【東京十七日發電通】行政整理와 其他樞府의諮詢을必要로한案件이多數한此際樞府는五名의缺員이잇서서政府는此의補充으로腐心하고잇다齋藤前朝鮮總督의樞府入에對하야宮中席次問題로紛糾를起하고잇서서同問題는새로이政府로부터候補者를推薦할것과가티樞府側이依然高橋氏、山本男等、首相級人物을希望하야兩者에齊藤子推薦에際하야候補者로서交涉을進行한一、二名과如한人物에는全然問責을與치안는限結局宮中席次問題는重大問題이再燃하는것으로여기에잇서서兩者의意見이容易히取合되지못하야樞府와政府의折衝은各方面으로부터注目되여잇다

國際聯盟主催의 軍縮會議迫頭
陸軍人員制限問題로 只今부터關係各國은重視

【東京十六日發電通】國際聯盟軍縮會議도압흐로半歲後에迫하야關係各國의態度도緊張하야입의英佛等으로부터參加의正式回答、現勢表、意見書等의提出이잇서日本政府에서도參加의內意를벌서表明하고軍縮準備委員會를設하야研究에着手하엿는바今次의軍縮本會議는關係各國間에重視되여그成、否를疑問視되는豫想되는問題는

一、陸軍人員制限

英、米는志願制度써문에制限論에加擔하는바佛은國民皆兵主義써문에反對할것으로日本도同樣으로決局獨、伊、日、中間에激論이起할것이다

其他軍隊的組織團體의制限、海軍主力艦艦型縮少問題、潛水艦保有禁、空軍制限、民間機의制限等도意見의一致도困難으로되여或은軍縮會議政治家會議가今週에開催되일것이다

府縣議選擧 政友根本策決定
一大遊說를開始

【東京十六日發電報聯合】今秋의府縣會選擧의結果如何는即時로中央政界에深甚한影響을與하며따라서內閣의運命에도關함으로政友會는主力을選擧對策에傾注하야各地大會에는犬養總裁以下領袖가總出動으로活動하고잇스며選擧標語에對하야는秋田、山崎兩氏가銳意研究에當하야必勝을期하고잇는바다시금總選擧指導統制에關하야左와如히根本方針을決定하고一路多數獲得에邁進하기로되엿다

一、全選擧區를八區로分하야總務가指導統制에當할것

一、幹事長은此等總務間의連絡을圖하야全選擧區를指導統制할것

一、立候補詮衡은各地方支部에서決定할것

一、候補者亂立을防止할것

一、選擧干涉은即時로本部에通하야政府에對抗할것

그리고九州大會로外各地大會는終了를告함으로九月中旬부터擧黨總動員하야一大遊說를開始할터이다

民政黨도準備에着手

【東京十六日發電通】今秋의府縣會議員選擧도後月餘로迫한民政黨은目下暑中에도不拘하고賴母木、富田、山道氏等이中心으로되여政府와聯絡을取하야對策을進行하고잇서서選擧題目으로서揭揚할三大整理、産業振興、農村振興等의諸政策의具體化에努力하는同時에一方重要한候補者詮衡에各支部를督勵하야着手케하기로되엿다特히候補者는各府縣共히與黨의優勢에따라서續出할傾向이잇슴으로外本部는當選을確實케할嚴選主義를取하야此旨를近近各支部에通牒할模樣이다

委員會案을 審議會에提出
恩給法改正最後의幕에

【御殿場十七日發電通】恩給法改正案을決定할十八日의行政審議會를압두고井上、江木兩主査大臣은十五日箱根富士屋『호텔』에서協議한結果準備委員會原案을그대로審議會에提出하야軍部의要求를適見으로하야報告하기로決定하엿다即陸海軍의要求한修正點의準備委員會案을支持하야左와如히解決할模樣이다

一、受給額發生에要한在職年數를士官十六年准士官十六年下士十一年으로할것

二、武官의國庫納金은百分之一로할것

三、武官恩給率을士官十年으로서 百五十分의五十으로할것

井上藏相은말하다

恩給法改正은벌서決定하고잇다陸軍에서여러가지로말하고잇는模樣이다今日의時勢에處하야大勢를達觀하게되면엇더한곳으로落着하지아느면안될것이다軍部大臣도諒解할것이다恩給率과年限을此以上要求하는것은陸軍이無理한것이다年限이라도武官과文官과四年이나差를들必要는업다恩給法改正이잘進行되면行政整理의廢合도잘進行된다

外交調查에 注力 研究會서

【東京十六日發電通】貴族院研究會는現下의對露中關係를重視하고暑中休暇가끗남을기다려同會政務審查部는外交問題의調查에相當注力할方針으로準備中인데政務調查部第三部外交部會部長湯地幸平氏의急死에伴하야後任에對하야首腦部서協議의結果大乃保利武侯를推薦키로決定十六日其就任을보앗다

陸軍側은固執 八百卅萬圓으로

【東京十六日發電通】去十二日大藏省에서要求된今年度陸軍豫算再節約에關하야爾來陸軍省各局課에서協議中이든바結局過日大藏省에提出한八百二十萬圓은兵卒의在營年限三個月이나短縮한것입으로此以上捻出의餘地가업는旨를大藏省에回答하고어되외지八百二十萬圓으로하기로決定하엿다

英蘭銀行總裁 加奈陀에旅行

【싸산푸론十五日發電通】英蘭銀行總裁『몬테ー규・놈맨』氏는今日英國汽船『뜨레스・오브・요ー크』號로加奈陀의『퀘벡』에向하야出發하엿다今回의旅行은身病의靜養을爲함이인바途中紐育에들니여米國聯邦銀行總裁와會見할것으로觀測된다

兵力量問題는 陸軍側에서決定

【東京十六日發電通】國際聯盟軍縮會議에서主張할兵力量問題는軍縮準備委員會에附議할가의與否에關하야參謀本部와陸軍省間에서協議中이엇는데結局陸軍만으로決定하고空軍만은海軍과折衝키로決定하얏다

省廢合 斷行決定
藏兩相意見一致

【東京十七日發電通】行政整理의重大問題인農林、商工兩省의合併、拓務省의廢止는與黨內에猛烈한反對運動이잇서서安達內相外지反對에傾하고잇다고傳하야頗히實行力이薄弱하게되엿슴으로井上藏相은苦慮한結果箱根으로江木鐵相을訪問하고各方面의情勢를報告하야今後方針에對하야協議한結果準備委員會로서는行政의合理化의立場에서끗外지廢合을斷行하기로意見의一致를보앗는바여기에잇서서恩給法改正案의進展을보아서好結果를得하면그로부터關係閣僚와交涉을開始하야도늣지안타고茲數日間形勢를觀望하기로되엿다따라서藏相은恩給法改正이決定하게되면單身으로省廢合案의貫徹에努力할覺悟인바若槻首相外지斷念에傾하고잇는今日그結果는頗히注目되는바이다

罰金刑 二千五十圓씩 兩飛行士

【東京十五日發電通】米飛行家『한드ㄴ』『팡보ㄴ』兩氏에對한航空法要塞地帶法違反事件은十五日長尾檢事로부터正式으로起訴하고一件書類를區裁判所에移送하야署式命令에依하야航空法違反으로써兩氏에게各二千圓씩要塞地帶法違反으로서各五十圓씩罰金에求刑되여午後一時에兩氏를呼出하고久保田判事로부터求刑과가티判決言渡하엿다그리고所有의十六『미리』의撮影機와『필님』及地圖等은沒收되고飛行機는沒收를免하엿슴으로解體하야米國에輸送하기로될것이다

朝煙淸算配當

朝鮮煙草元賣捌會社의淸算은兩三日中에終了할터임으로八日臨時株主總會에서決定할터인바淸算殘金은從業員退職慰勞金을除하고大體二百七、八十萬圓임으로그中에서株主에對한淸算配當役員慰勞金、淸算人報酬、淸算所得稅等에分配할터인데淸算配當은豫期와如히一株에十六圓五十七錢配當은되리라고한다

人事消息

▲金相鎬氏(高敞高普專任理事)同校의用務를帶하고入京中

▲李丙學氏(高敞高普敎員)再昨日入京

八面錚

○國際聯盟서、歐洲의失業者一千萬人의救濟를計劃하고、植民地開發과勞働需給調節을企圖

○計劃은크지만實現은如何할지

○印度에又復總督暗殺計劃이發覺

○第二次英印圓卓會議압두고暗雲이低徊

○蔣介石氏는不眠症에걸엇다고看實相符란不眠不休

電氣吹込式 ポリドールレコード 九月新譜 POLYDOR

寶塚巴里みやげ大レヴュー「ローズ・パリ」主題歌十曲
ローズ・パリの歌 三浦時子
算術の歌 橘薫
モン・パパ 明津麗子
愛する君 雲野富士子
實際の戀 草笛美子
愛ひ唄
世界漫遊
私はフロッシー
ドンナ・クラブ
只一つのバラ
其他 寶塚少女歌劇 雪組生徒總出演 伴奏 寶塚B組管絃樂部

吹奏樂 艦隊行進曲 行進曲「軍艦金剛」 日本ポリドール吹奏樂團 瀬戸口藤吉指揮

童謠
盆踊り 時計 河合二三四
鬼ごつこ 鈴木百合子
お目ざめ雀 永岡志津子 ミツヤイ・オーケストラ

漫畫劇 團子串助漫遊記 —龍宮の卷— 結城人形劇場 同管絃樂部

浪花節
吉原百人斬(二枚) 東家樂燕
吃の又平(二枚) 梅中軒鶯童
村上喜劍 —道中附(二枚) 酒井雲
おさん茂兵衛(二枚) 春野百合子
孝子傳齊藤正宗(二枚) 浪花亭綾太郎
河内山宗俊 —雲州邸玄關先(二枚) 木村重友

新小唄 わしほど因果な者はない お江戸日本橋 小芳 ポリドール和洋合奏團

俚謠
書生節 私のんきな父さん 藤波松翠 ヴァイオリン入り
端唄 秋の夜、大津繪 明石榮檢 みき光
小唄 都々逸レヴュー 柳家三鶴松
伊那節 信州飯田 ふじ子
木曾節 木曾福島 淸々楼力彌
大社名所 出雲磯節 大社三玉 笛・太鼓・尺八入り
阿呆陀羅經 新世相行進曲(上下) 吉野家花三

歌舞伎 安宅勸進帳(二枚) 市川左團次 市村羽左衛門 坂東三津五郎 長唄 杵屋榮藏社中

長唄 秋の色種(三枚) 吉住小三郎 稀音家和三郎 三味線 稀音家六四郎 上調子 稀音家喜次郎

映畫小唄
日活特作映畫「街の國際娘」主題歌 青木晴子 阿部德次
日活超特作映畫「心の日月」主題歌 小杉芳子
ジャズソング 底抜けさん 小杉鶴子
アラディン 打越昇
ジャズバンド キス・メ・ツット オリエンタル・ダンス ウエン・コールマン ジャズ・バンド
映畫劇 野に叫ぶもの(二枚) —主題歌附 鈴木傳明 高田稔 及川道子
映畫說明 高倉(二枚) 中村和洋

十餘名勸告辭職코 府當局은高壓方針
親睦會와相助機關도解散
府營버쓰에大動搖

녀차장인원의 감손을 보게되는부영버쓰는의 대책으로 운전수만 십여명과 녀자차장 팔십여명에 대하야 수당중에서 이할오분내지삼할을 삭감키로되어 이에불만을가진운전수중 일이명은 불평을품고 할쉬일초에 사표를제출하엿섯다 그리고남은 운전수가운데에서도 불평을 품은사람이잇서 부당국에서는 극히경계하며 개중에소위 불온분자라고지목되는 운전수에게는 물론운전수에게도 조치못한 영향을주게되다고 사표를 제출하는것이 조켓다고 고압적태도를 취하얏다 그리고십오일과 십륙양일간에 운전수들로조직된친목회(親睦會)와소비조합(消費組合)의간부로잇는 박모(朴某)외 십일명식협명하야 불평을 고록한장문의 사직원을 제출하얏다 동시에버쓰계당국에서는운전수차장의친목상조기관(相助機關)이든 친목회와 소비조합에도단연탄압을가하야 해산을명하엿다

(連累者)도 다수인듯하다하며 의무저금총액은 오천원에 달하든것이불과삼십원의잔액(殘額)이잇슬뿐으로 일천오백원은 고본(古本)이소비하고 이천사백원은서본(西本)이소비하엿스며 기외일천륙십원은 기타 련루자들이소비한모양이라는바동물상사가 발각되는동시에 부윤(府尹)은 즉시변상(辨償)하기로하고그방법을강구중이라한다

外國語敎授

경성부 명동(明洞)일번지에잇는긔청학원(基城學院)에서는외국어야학부(外國語夜學部)를설치하고 남녀학생을모집하는중이라는데 교수과목은독일어(獨逸語)영어(英語)중국어(中國語)외에일어와조선어등이라한다

結社類似의集團 存在必要를否認
사인시킨것은아니라고 ◇버쓰係湯山氏談

이에대하야 황금정(黃金町)오정목버쓰계의탕산(湯山)씨는 말하되 십삼사명의 운전수가 사직하엿는데 여기서 사직식힌것은 아닙니다 불평분자에게 대하여 불평을가지고 딴운전수에게 유혹한다면 안되겟기에 불평을 가질터이면 차라리그만두는것이 조치안흐냐고 말한바는 잇섯습니다 그때터니 장문의 불평을고록하야 련메(連袂)사직한것이잇섯습니다 친목회와 소비조합을 해산식힌것은 첫재 이런기관에결사비슷한 집단(集團)이 잇는것이 조치안키에 해산하라고햇습니다 종래에 그런단체가잇서서 볼온한일은 업섯습니다 될수잇스면운전수차장의상조긔관으로잘연락지도하는것도조켓스나아직여유도업고개중에는단체에불만을가진분자도잇기에 우리로도 그런집단의존재필요가업다고생각한것입니다 고말한다

五千圓貯金中 殘額은四十圓
부영버쓰종업원들의 義務貯金橫領事件

경성부영(京城府營)버-스종업원의 무저금소비사건(義務貯金消費事件)(公濟會積立金云云)은 본정경찰서(本町署)에서는약일개월전부터 활동을 개시하고잇든중 고본(古本)서본(西本)등은동공제금을 은행에 예금(預金)하기로 위임하엿든것을리행하지안코 소화삼년,사,오 삼년동안 늘료리점에 출입하면서 동금액전부를 소비한것으로 련루자

◇平壤水災画報―(一)面泥海된普通江沿岸(上)과浸水된豚市場附近

一部妥協을 罷業團排擊
전체의사아니라고거절 大同고무爭議又紛料

【平壤】 평양대동고무공장에서 고무화 일족에대하여 일전이리로부터 칠리까지의 임금감하를 성명한것이 원인으로 직공일백팔십명은 동맹파업을 단행하엿든바 십오일오후에 파업단측일부의 직공이 공장주측과회견한후타협안으로 불량품처도철폐(不良品制度撤廢)와임금여리인상(雇主側聲明보다)등조건으로해결을 지엇섯스나 이것은순전히 몃개인의사적행동(私的行動)이요파업단전체의의사는아니엇섯슴으로 십륙일에도 취업한직공이 업섯고 어데까지나종래대로의 임금을지불하지 안코는 결머로작업을 하지안는다고 파업단은 강경한태도에 나아와 일시해결을 권하든 동파업은재차협약화하여 권도에 파란이중첩할형세이라한다

勞組와檄文關係 二十二名을送局
치유법、출판、보안법위반 平壤警察取調段落

【平壤】 평양서고등계에서는격문사건에서 단서를 어더지고적색로동조합 (赤色勞動組合)의잔당이 평양부내 각공장에팔을펼처 무수한세포단체를 조직하엿든것이 판명되여 전후사십명을검거하여 그중에서 이십명은석방하고 남어지 이십명은계속엄중취조 중이든바 취조도머처로 맛낫슴으로 금십칠일에는오전열시에구속십일명불구속아홉미체포두명합게 이십이명을 송국하엿는데 좌긔이십이명중적색로동조합의 관계자는정두언김태석김경주 삼인뿐 이오 그외는 전부격문관계라하며 죄명은 치안유지법위반출판법 위반보안법 위반등이라는바 송국자의 성명은다음과갓다

◇拘束送局者氏名 鄭斗垣▲朴炳贊▲黃炳模▲全昌鎭▲金道益▲車碩規▲金長巖▲徐時沃▲李鍾奎▲金庚柱▲吳炳龍 以上十一名

◇不拘束送局者姓名 安炳祜▲洪基鍾▲崔昌燮▲朱源彬▲安贊柱▲宋得龍▲金錫▲文昌煜

◇未逮捕者姓名 ▲孝植▲金昌淙

明日부터開幕 隔日하야開廷
九割五分이無識階級 平壤不詳事件公判

【平壤】 평양칠월사건의희생자로 평양검사국에서 긔소처분을바더 공판에회부된 피고이백칠십명 합계오백명으로 긔보와가티 십팔일부터 공판이개정되게되엿다 이리하여 검사국에서는 일단림을 고하려던데 이제취조를맛친후 검사국당국에서 이야기하는바를 들어본다면 피사건관계자는구할구분(九割九分)까지 무식계급(無識階級)의사람으로 극히부화뢰동(附和雷動)하엿다는외에 원인은업고 배후에사상단체의 책동사실도전연업다고한다 십팔일부터 공판의막을열어 계속하여 화목토(火木土)격일하여 개정하리라한다

亂暴한乘客

【平壤】 대동군대동강면 동대원리(大同郡大同江面東大院里) 주희창(朱熙昌)(四五)은십사일오후열시경에 평양부 신리정류장 부근에서전차에서 뛰여나리다는것을 위험하다고차장이 제지하엿다고 돌로 전차를따리고 소동을하다가평양서에 체포되어 취조를밧는중이라한다

『오아써쓰』公演

【西平壤】 서평양청년회로서조직된『오아씨쓰』가극단(歌劇團)은 그동안회원일동이 쑤준히연구하고잇서 날로그기량이 발달되고잇섯는데 금번동단의첫공연을 오는십팔일 빼선행게됨관에서열기로하고준비에분망중이라고한다

運轉實習타가 五圓式의科料

시내황금정(黃金町)칠정목에잇는 조선자동차연구소(第一自動車研究所)의운전수도 잇는진내의작(陳內儀作)(三)과김점석(金點錫)(二)등명명은십오일오전과 오후에 조선신궁(朝鮮神宮)뒤길에서 동인수소실습생황시보(黃時寶)외박성오(朴性五)등명에게 자동차운전법을실습시키다가 본정경찰서원에게고발되여 운전수는십원식 실습생은 오원식각각과료처분을바덧다한다

偽造傳票使用 下宿料를詐欺

【平壤】 황해도안악군문산면상당리(黃海道安岳郡文山面上堂里) 송후성(宋厚成)(三)외사명는공모하고 평양부내신양리(新陽里)박원식(朴元植)의집에류숙하여 위조전표(僞造傳票)를발행하여 하숙비와 기타를속여먹은후 다시현금오십원을 도적질까지 하엿든것이 판명되며 평양서에 일망타진으로체포되엿는데 이자들은이외에도 만흔뒤조선판결 사용하얏다한다

選擧違反運動員 卅餘名公判廻附
임、정량씨에관한위반자만 選擧法抵觸의最初

지방자치제(地方自治制)실시후처일회선거(第一回選擧)당시에 동선거법(選擧法)위반으로송국(送局)된것이 경성부의원(京城府議員)에관한것만이 일백오십명에달하든중 십칠일 경성지방법원검사국에서는 경성부의원임흥순(任興淳)씨와 운동원십팔명을 선거위반으로 긔소결정(起訴決定)하야동법원약식공판(略式公判)에회부하엿는데 동피고들은무계출운동원(無屆出運動員)과기타 향응(饗應)등의혐의를바든것이라하며조선인의원으로서 선거법에 저촉되어 긔소까지된것이 금번이처음이라한다

仁川海水浴客 昨日에二千
어제하로해수욕객이천명 避暑못한細民多數

화씨구십오도이상으로 비등된 태양이 경성의천지를 직사(直射)할때 사십만부민은 그위협에쫏기어 산으로 물로피란의길을 차저 작십칠일은일요일인관계로 경성교외에는 수만부민이동원한외 인천(仁川)의 바다를차자서 경성역(京城驛)을 출발한 사람은 일천구백칠십팔명으로 근이천명을 돌파하엿다 한다 일요일하로를 리용하야 해수욕(海水浴)일광욕(日光浴)등가다모든여름의 향락을 탐하는것도 사십만부민중에서 극소수인 이천명에 불과하고 기외모든세민(細民)은 피서가무엇인지 모르고 일요일하로를 지내엇다한다

妙齡女息다리고 길가다가逢變
暴行者는警察에

【平壤】 대동군추을미면미림리(大同郡秋乙美面美林里)한규복(韓奎福)은십삼일오후일곱시경에 묘령의딸을다리고 집으로돌아가든도중에서대동강면신리(大同江面新里)리자화(李子和)(望)김능려(金能慮)(四)의두명이나타나 한규복을 논가운데차넛코 칼로외인편귀를찔러 치료이주일의 중상을가하는봉변 녀에게 폭행까지가한사실이 잇서평양서에서는전긔 리、김량명을검속하고엄중취조중이라한다

淫奔女는投江自殺
姦夫는家宅侵入罪로被訴

【平壤】 평양부외남곳면벽지도(平壤府外南串面碧只島)김병득(金炳得)의처강확실(康確實)(三七)은십삼일오후네시에남편이외출한사이에 동리피도준(皮道俊)(望)과자긔집에서간통을하다가 들아오는 남편에게 발각되여 최후수단으로 강간을당하엿다고 거즛말을하자 남편은 고소준비를 하게되엿섯는데 이것을본 강확실은 량심의가책으로견델수업섯든지동일오전여섯시경중화군요포(中和郡瑤浦)하류에서 발견하엿다는바 본부김는간부를 걸어가택침입죄(家宅侵入罪)로고소를제긔하엿다

平壤에出張 五名을檢擧
경성종로경찰형사대가 京城檄文事件關係

【平壤支局電話】 경성종로경찰서고등계 리부장(李部長)과 형사대는 십륙일오후여섯시 평양착렬차로 입양하야즉시 평양경찰서의 응원으로 각사회단원 현익겸(玄益謙)외오명을 검거하고 계속활동중이며 내용은 비밀에부침으로알수업스나수문한바에의하면 경성의 모격문사건의 관계이라하는바 사건은어느방면으로 진전될는지 또한주목되고잇는 주인공을 협박하고 물품을강청하다가 고향을 짐오는 바람에 아모것도 이루지못하고 그대로달어나고말엇다는데발을 평양서에서는 목하 범인을엄탐중이다

耐熱戰練習中 廿二名大火傷

【福岡電】 암미에도근해(奄美大島近海)에서내열전(耐熱戰)훈련중의 항공모함적성(赤城)은십사일종도남단좌포(種子島南端)에정박하고 십오일 오전륙시이십분에 출발하려할지음에순양함고(?)에탑재하엿든비행긔가 떠나면서 바다우에떠잇든휘발유에 불이붓허 부근의 바다는 순식간에 불바다로 화하야긔괴의일부는 소실되고 수명중의아동과 승조원등이십이명은 대화상(大火傷)을당하엿다

大邱刑務所增築
入監者激增으로 【三十八室을터세워】 九月初에工事着手

【大邱】 생활환경이시키는범죄와 사상운동의희생자가 축년증가함을따라 그들을 수용하는형무소의 감방이 넘우좁아저서 인간의 생지옥에서 울고잇는재감자에게 더한층심한 고통이닥치고잇다 대구형무소에서는 사상범을 수용할독거감방과 그외보통감방을 증축할계획으로 구월초순경에 공사에 착수할예정이라는데 공사의인부는순전히재감자를 사용하기로하고 건축재료대금만 칠천원을계상하고 잇는바 륙거방(六居房)삼십팔실을더세울터인데 현재 빠짐사실과합하면이백이십여실이되리라 관계로보아 머위와 려관주인의 일본인두명은동국복을입엇스나 학실하월 보인인것을알고취살한 것이라고하며 또중거를열때켜워 하야 시체는태워 버리엇섯다 그후사건을 탐한일본군대와 령사관측에서는 상세한 것을조사한후 봉천령사(奉天領事)로부터 십칠일로녕성(遼寧省)정부측에게엄중한항의를하게되엿다

四名放免
光州檄文嫌疑

【光州】 루보광주의격문사건은발생된지 이주일이 넘은금일까지에도 아즉도 확실한진범은발견되지안코 다만라주군공산면금곡리(羅州郡公山面金谷里)사는림철(林哲)이라는청년이자백하엿다가 도로취소하는등 괴상한 언동으로 하등의물적증거를 포착지 못하얏다는데 지난십삼일까지에 조규채(曹圭彩) 리준범(李俊範) 강석구(姜錫九) 김갑수(金甲洙) 최상철(崔相哲) 조재환(曹在煥)제씨가 방면되엿고 기타남은 용의자도불원간 방면될사람이 만흘터이라한다

咸北農業戶數 七萬三千餘戶

【羅南】 함북도(咸北道)에서 가장최근에 직업호구별(職業戶口別)에대한 조사통계에의하면 농업목축(農業牧畜)칠만삼천삼십구호를 제일위로하야상업(商業)일만구백구십이호 공업(工業)삼천삼백륙십호 어업제염(漁業製鹽)오천팔백십이호 구천팔백삼십삼호라한다

水害罹災民 四百名收容
倒壞十一戶、浸水百餘戶 平壤洪水被害詳報

【平壤】 십오일하로종일부서운 형세로 쏘다진호우로인하야 대동강과 보통강은 십륙일아침부터 증수하기시작하여 상류맥전(麥田)은동일오후여섯시현재 사미돌오십(八米八〇)성천(成川)은사미돌사십(四米四〇)순천(順川)은오미돌(五米)그리고 평양대동강은 삼미돌구십(三米九〇)보통강은칠미돌십(七米十)에달하여 보통평야(普通平野)는홍물속에 잠기어농작물의피해가막대하엿스며 칠성리(七星里)대타령리(大馳嶺里)토성리(土城里)당상리(堂上里)긔림리(箕林里)일대에도괴가옥 십일호 침수가옥백여호와 리재민천부는 사백여명이여 리재민사백여명을 교회당(敎會堂)에피란하엿는데 아직감수할형세는보이지안는다

密陽勞友會 注意中止中

【密陽】 지난팔월십삼일오후네시 경남밀양(慶南密陽)로우회(勞友會)는박재희(朴在希)씨사회로 본회관에서 륙십여로동자들이 회합하야 임석경관으로부터 주의중지연발중 더욱긴장이에 살기등등히 결의를진행하든중 의안설명하든 한영근(韓永根)씨는 역전(驛前)주재소까지 임석경관에게 인치갓다가 세시간이나 취조를밧은후 무사히나왓다는바 당일당선된 신임간부급결의안은 다음과갓다한다

◇幹部=委員長朴在希 委員許石得 姜貞祚 韓 源 千在益 閔東洙 韓永根 金斗元 朴在奭 吉奇述 尹外生 鎬祚 千三甲 具培栗 金庭明 全貫達 李鍾述

◇決議

一、委員長辭任願受理의件

一、會員除名의件

一、會勢擴張의件

一、財政問題의件

一、會名變更의件

一、會館建築等의件

一、會員救濟의件

密偵을毆打코 靑年多數被檢

【城津】 성진학동면(城津鶴東面)사회단체청년팔명이 당시경찰의손에 검속되여 지난십이일에 청진서로넘어왓다는데 그내용은 못알고 학동면에 거주하는 모뢰생(某雷生)이 소위스파이가 확실하다고 당지청년들이 시인한결과 장시간도흉서할수가업다고하야 축자안오리만큼 구타한사실이잇서 검속되엿다는데 아직도검거 계속중이라고한다

蒙古視察갓든 日大尉被殺
◇奉天領事는抗議

【奉天發電】 내몽고(內蒙古)를시찰키위하야륙월이일동지철도서부선의립극도역(東支西部線宜立克都驛)을 출발하여 참모본부근무부보병대위중촌진태랑(參謀本部勤務附步兵大尉中村震太郞)씨외로국인두명 몽고인 한명이조안(洮安)에서 추작화(鄒作華)의휘하에 잇는둔간군제삼단(屯墾軍第三團)중국군대에게 학살당한사건은 게재금지중이든바 금일해제되엿다 대위일행은 륙월이십일경조안부근을 시찰중 총영의동을 가지고잇는것을그곳주재하는중국군병이보고 조안 계삼단사령부에올고가서조(趙)단장지휘하에 산중에서총살한것이다 전후

平原郡下의暴雨 浸水家一千餘戶
평원군영유면에피해막대 判明被害八千圓

【平原支局電報】 평안남도평원군룡호면중항리(平南平原郡龍湖面中巷里)에는 작십륙일오후두시부터 십칠일오전 열시까지에쏘다진 풍우(風雨)로 침수(浸水)된가옥(家屋)이 일천여호에달하며 기외 파괴된가옥이삼개소로 영유(永柔)와 중항(中巷)간의교통은두절되고피해액(被害額)은 약팔천여원에 달한다한다

郡部交通杜絶 橋梁流失多數

금번의 호우로 평양을중심으로 평남도일대에는 피해가 불소한모양인데 도로파괴 교량류실된개소도만허 군부의 교통은전연두절되여잇다

平壤에 鐵棒强盜
目的未遂코逃走

【平壤】 비나리는십오일오전열시경 빼주에 평양시내에머담한강도사건이 생기여 평양서에서는 우중에머활동을 계속중에

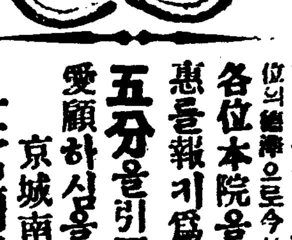

値下斷行

弊院은開業以來世數十年을向하고 ㄲㄲ히 實驗을더하야米國製品을輸入及製造工場을 經營하야 一ㄲ이라도研究치아니하고各位의趣準으로今ㄲ과ㄲ히進歩되엿슴니다

各位本院을 愛護하와주신恩惠를報키爲하야正價에二割五分을引下하엿사오니倍前愛顧하심을務望하나이다

京城南大門外

世富蘭偲病院眼鏡部

電話本局四三九五番 振替京城四四九〇番

內科專門 入院室 洋式及温突房

ドクトル 李甲秀醫院

壽松洞四六 (電光一四二四)

●頭痛에는ノーシン●

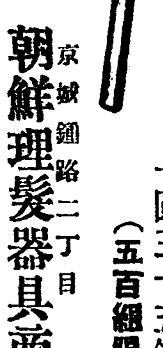

理髮器具

創立十週年紀念大特賣

●特上組合品十二種一組 大特價 一圓三十五錢 (五百組限)

理髮器具 化粧用品 鏡台都賣 專門

京城鍾路二丁目

朝鮮理髮器具商會

電光一八六〇番 振替京一〇〇五九番

체증환자여

새로발명한경오ー를쓰오 만일무효면돈을도로드리오

누구나물론하고 대개체증이잇는데 삼십년된 체증으로 일본조선각대병원에입원도하고 별별치료를다하야도안낫든체증이 독일경오ー박사가신발명한경오ー란약이주일분에완치했다 그러니 이감사장이약효신효함을증명함

◎만일성위장가다루 소화불랑 설사 위괴양 위산과다증 위아토니 위하수증 위확장등의분은쓰지오

십년이십년만성고질위장병이야벽발효중으로 수입내로씨는약이무효하야 고통하는분은 일시라도 속히 경오ー(경오ー)를쓰오약가는경중에의하야이원이오원 선금은무료임대 금은待五錢

京城府西大門町二ノ八六神理堂藥房 振替京城四九五〇番電話光化門

朝鮮의水産業(二)

農村

北海道帝大 劉泰勳

(ㄹ)漁船漁具

現今朝鮮海에서主用하는漁船은日本式朝鮮式과多少의西洋式及支那戎克船等이다

日本式漁船은日露戰爭以後부터使用케되여 昭和二年에는一萬六千六百六十一隻에達하고 漁船總數의四割六分에至하나 大槪一本釣 延繩及手繰網船等小型漁船이며 朝鮮式漁船은昭和三年에는 一萬八千六百三十三隻에達하고 總漁船數의約五割三分이나 되는 多大數로 外改良을 實施하야 實地로建造使用하는改良船의成績은實로優秀的이다 西洋漁船은五百四十三隻에至하며 今後外海漁業의發展을따라漸次增加할希望이多大하고 平安 黃海에서는約三百隻의支那戎克船을使用하고잇스나 그數는未詳하다

以上各種漁船의總數는昭和三年度에는六千三百四十一隻에達하며 年年平均千餘隻의增加를示하고잇스나 現下그數가甚少하고 船質이優良치못하다 大槪在來의漁業은港灣入江에서行하엿는고로그漁具는防簾 魚箭 魚張 擧網 柱木等의定置漁具와 地曳網中船 刄船 鯛網等運用漁具에不過하고 따라서構造가粗劣하엿슴에由來함이다 總督府에서는改良漁網의試驗을實施하고 各道에서漁具購入金의補助及貸付 漁具의給與 漁具製作의傳習等으로因하야 一本釣 延繩 流網及鮟鱇網等小漁具의增加를招來하는同時에 大勢에順應하야近年大小各種의漁具가大端히增加되엿스나 이것을列擧하면左와如하다(昭和三年度統計)

一、抄網類 千三百八統
二、刺網類 四萬四百八十七統
三、建網類 一萬七千九百一統
四、曳網類 一萬三千五百十二統
五、旋網類 二千六百七十一統
六、捕網類 二千七百六十二統
七、敷網類 二千七三十五統
八、延繩類 十七萬七千九百七十六鉢
九、一本釣類 四萬五千九百四個
十、雜漁具類 三十九萬三千三百五十五個

이와가티近年漁具의發達은著恍하나 將來改良의諸點이아즉多有하며 朝鮮內의漁網生産高는僅히百六萬圓에不過하고日本으로부터年年百九十九萬餘圓의輸入을繼續하고잇는以上 將來朝鮮紡績業의發達과漁業의改良發達은 水産知識者의急務인줄노생각한다

(四)漁獲物의處理

漁獲物은그種類와漁獲當時狀況及其用途에 依하야鮮魚 鹽魚 或은活魚로써 市場에 運搬한다 鮮魚는碎氷과갓치 木箱에 詰入하야 百斤內外重量의荷物로써 消費地에輸送하는一方近時冷藏船으로各地에輸出케된다 그러나 이鮮魚處理에使用하는氷量은每年約二十萬三千噸可量에達하며 朝鮮內의製氷供給은天然氷六萬噸合十二萬三千噸에不過하고 其餘八萬噸은日本內로부터供給을受하는바 우리는貯氷庫와製氷工場의增設이必要하다고생각한다 鹽魚는 마、靑鯖等에收容하거나 或은鹽乾에轉換하야運搬하며 活魚는活州를設備한船舶에飮하야輸送한다 漁獲物의가장만히輸出되는곳은下關附近이며 昭和三年度에日本內로運搬된數量은九千五十萬貫價格二千六百餘萬圓에達한다 運搬船은汽船十七隻 石油發動機船四百十四隻帆船日本式千五百四十五隻 朝鮮式千八百四十隻 其他二百二十隻合計四千十八隻에達한다

漁獲物의運搬輸送과 長期間貯藏은 現下商品滯貨와市場事情으로보아 더욱더욱急務이며 大企業家들의腐心研究하는바이다 貯藏法에對하야서는歐米의冷藏法을參考할點이最多하며 其中에도옷코정法은가장理想的이나 아즉朝鮮에는實實히實行하는곳이寡少함은遺憾이다 今後朝鮮水産界에도 冷凍船과冷藏庫를利用하야 漁獲物處理를有利하하며 漁業經濟의向上을圖하여야할것이다

父兄들의게請書밧고 少年四君釋放

신경과민한사천경찰은 부형의게청서새지밧어 三千浦少盟事件後報

【三千浦】 긔보=경남삼천포소년동맹(慶南三千浦同盟)간부 박대홍(朴大鴻)군외몃사람이반동분자를 증계타가 폭력행위라는혐의로 검거되어 류치장안에서단식까지 하엿다함은 이미본보에 보도한바어니와 그뒤에경찰은당황하야 거의 련일련야로 취조하엿스나 아모단서를 못어덧슴인지 지난십일 오후한시경에권부 석방하엿다 그러나신경과민한 경찰은무엇이 걱정이되든지때사가 다단한이때에 현부러부형들을 사천(泗川)까지 불러다가 이뒤에는 부모가책임지고이런일이 업게하겟다는청원서까지 바덧다는데 일반은이가티과도한 경찰의태도에 비난이자못놉다한다

四十餘勞働者가 四日工賃을抛棄

전조합간부가출옥한다고 長城驛頭의一哀話

【長城】 저사차조선공산당사건의한사람인 장성군 진원면(長城郡珍原面)김인수(金寅洙)씨는 장성에잇서 사회운동에며한공로는 물론이거니와 특별히장성정미인삽 로동조합(精米叺搊勞動組合)파는 상부간사라는 중안책임을 띄고잇든관계로 씨가금번 출옥되여 향리로돌아온다는소식을듯고 각면에 산재한동지들과 각로동조합원들이 장성역으로 모혀들어 대호상을일우엇섯는데 경찰의 감시를바다가며 정거장어구에서 기달렷스나 바라고기달리든씨가 보이지안홈으로 유감의뜻을 먹음고각각도라가버렷는데 이째이출영에는한사회상(社會相)인 애화(哀話)가잇다 그는씨가 장성한시일을두고 하로와가티 활동하든정미인삽로동조합원들은원래 여름에는정미(精米)엄안는고로 놀고잇는터인데 금년에는 사방공사(砂防工事)가잇서호구할도리가되므로 동조합원들도 그나마라도 나흘식노작정하고 일하의로동을 해나왓는데 이날도새벽여섯시부터 공사에 착수치아니하면 나흘동안을 놀아버리여야하는한어잇슬지라도 수년만에 돌아오는 김인수씨를 반가히맛나보려고하야 공사장에 나흘밥을버리고 정거장에서 기달렷스나 맛나지못하고일할수도 업고하야압흘도나흘동안일을곳의해 사십여명의조합원이잇다고한다

從兄弟間言爭으로 從弟를傷害致死

잔채에가서말경못해다고 骨肉相爭의慘劇

【黃州】 해동리(黃州郡松林面大同里)사는리중하(李仲夏)(二二)리주하(李住夏)(二0)두사람은피차사촌형제로 지나간사일 아침에겸이포본정(本町)잇는두사람의사촌되는리동하(李東夏)의생일잔채에놀러갓다가 와서사소한 일로권고두명이 말다툼을하다가 자긔동리로나아갓든바 그익일인 오일오후팔시경에 리주하가 리중하의집을차저가 자고잇는 리중하를깨이며 그네가어케 겸이포가서다른사람이 만히잇는 곳에서 형되는나를 그와가티 모욕식히는법이어대 잇느냐하야 또다시노한말성이 되기시작하다가 맛참내차흥이되여 리주하가 몰놀를어리중하의 얼골을 따려건두골(前頭骨)이깨여지는큰부상을당하야 그동안겸이포 천진병원(天眞病院)에서치료를밧든바맛참내 지나간십일일에 죽어버리고말엇는데 이를 람문한겸이포경찰서에서는 지나간 십이일에 암직(森脇檢事)를대동하고출장검사한 결과상해치사로 완전히 판명되여가해자 리주하는 방금경찰서에체포되여 엄중한취조를 밧는중이라한다

利川邑에 벌서떼엇다

【利川】 금년긔과후는 지금까지고누인 신긔록(新記錄)을내조하야 총재,한재, 수재로하날를우러러 탄식하는곳이 한두곳이아니어만 올려지난이십칠일 리천읍(利川邑)시장에는진상미(進上米)가 벌서부터 매매하기시작하야 매석삼십팔원에 행매되엇는데 로인배와 자채베가고개를숙이어 방방곡곡이 새쏘는소래는 오고가는사람의 갓봇긋김을주고잇다

鐵道自殺未遂

어머니못차저 전도를비관

【群山】 지난십삼일오후아침에군산역동바에잇는궤도비기런부근선로우에서 엇떠한 젊은녀청이 철도자살을 하려다가애마츰철도역원에게발견되여방금군산경찰서에 보호중이라는바 그는경성(京城)출생의김복래(金福來)(二三)라는녀자로 몃해전에 집을나가간후 행방불명이된 그의모친을차저 각방면으로 도라다니다가 그모친이 군산에잇다는풍문을듯고 수일전에 군산에와서 삿삿치차저보앗스나 단서조차엇지못하엿슴은아니라얼마아니되는여비(旅費)까지 여러지게되자 사고무친한 채지에서엇지할도리를모르고고독을늣기는동시에 모친을 사모하는생각이더욱이간절하야극도로세상을비관하고 그와가티 자살을계획한것이라한다

法律顧問

【問】 一、甲과乙이民事訴訟이외다 그런데 被告乙이A(婦人)를民事證人으로써申請하엿는데 A는老病人이요또自動車나汽車를타지못합니다 如何한手續을밟어야出頭치안어도無關할가요? 二、原告甲은A의親兄弟(親等外)이요乙은A의親戚(本家)五寸姪입니다甲과A의親戚의遺産處分에關한證言에關한證言을拒絕할수잇슬까요?(다만出生)

【答】 證人의臨床訊을申請할수잇고證人은證言拒絕할수잇소 李仁鄕護士

【問】 昌原에잇는××楔는楔員百五十名假量입니다楔員의吊喪時에쓰려고葬式道具를準備하야當地靑年會館에臨時로保管하여두엇든바洞民一部가迷信으로因하야다른곳에옴겨달나고하는것을承諾하고맛참漫繁期에들어옴기지못하엿든니洞民一人이會館에侵入하야葬式道具를밧그로가지고나와서燒却하엿는데이것이刑法上에依하야放火罪가構成될까요그리고元狀을돌니라고하면엇더케하여야되겟소 (昌原一農夫)

【答】 家宅侵入과物燬罪가成立되오 (李仁鄕護士)

勞働市場에轉換하든 老人의末路悲慘

살길차저갓다가죽게되어 金化驛에서轢傷

【金化】 지난팔월십사일금강산전철 김화역에서는 오후한시사십칠분발 내금강행(內金剛行)켜오렬차가 김화군근동면광삼리(金化郡近東面光三里)부근카부에서 민학선(閔學善)(五三)이라는노인을치여우각(右脚)부를이 절단(切斷)된것을공의(公醫)오명랑(吳明良)씨의 응급수당(應急手當)을바든후철원도립병원에 입원가료(加療)중이라는데 공의오명랑씨는말하되 장시간에 출혈(出血)로 생명이위독(危篤)하다고하며이제그자세한바를들은즉 전긔민학선은 본적을 경긔도포천(抱川)에 두고생활란으로 사인의가족을 다리고 살길을차자 금년삼월에김화군근동면광삼리(金化郡近東面光三里)에와서 품을파라그날그날의 생명을보존한다는데 이날도 전에일해준 임금(賃金)을차지라고 주막(酒幕)에 나갓다가 도라오는길에 이와가튼 참변을당하얏다는데 그가족들의 생게(生計)가 문제라하며 운전수문정봉(文正奉)은소관김화서에서 취조중이라한다

繭共同販賣로 地方의怨聲이藉藉

지금가격은배나되나 一般은後悔莫及

【陽德】 고치공동판매시설에 대하야 일반에리해관계로 세론이만커니와 금년도는 일반동하야공동판매고치가격이폭락됨을 (을아 평남양덕군(平南陽德郡)에도 특별한관에대하야 이원내외 왕려한관에는 오륙십전이라는폭락을 보이엇는데 근자에는특전에사원 왕려에 일원가량으로 고치갑이 배이상고등하야짓슴으로 일반은 공동판매에관것을원망하는비난성이자못놉다고한다

본로으로 縱橫 —群山의各般現狀(三)

商工業에殷盛도 大資閥의獨舞臺

無可奈何의大勢已定

群山支局 金英基

物産의豊富 交通의便利 人口의調密한關係로商工業界가빼우殷盛한터인데 이港內에서一年中輸移入된重要品으로는輸移出品으로 米穀百二十五萬餘石을爲始하야大豆 淸酒 牛皮等의輸出額이三四、二二三、二八九圓에達하며 輸

移入品으로는硫酸암모니아三千四百五十餘萬斤을 비롯하야各種織物 食料品機械類等의輸移入額이 一八、六九五、八二五圓에達하는터로 輸移出入의貿易額이 港內의殷盛數字的으로證明하는터이며 大小商店數萬餘個가 前後로櫛比하고 各種會社 數百個가 左右로羅列되여 新興都市의氣分은 자랑하는듯 外觀上으로보아 또한흠남업는 商工都市이다 그런데個人的으로 經營되는數만은商店과各種工場을 一一히枚擧키未遑하거니와 集團的大資本으로經營되야 當地商工界를代表할만한會社의社數와그投資額을들면

種別	社數	資本金
商業	二五	四、四二七〇圓
水產	一	三〇〇
電氣	一	二、二六〇
運輸	三	六九
工業	一三	九七八

以上과如히 社數로는四十三社이요 資本金으로는 八百三萬一千餘圓이다 이와가치大資本이進出되여長足의勢로發展되는反面에中小商人 即朝鮮人의商工層은 나날이破滅에破滅을거듭할뿐이다 이것이何必群山에만限한事實은안일것이나 너무도엄청나게衰退되는 그現狀에는놀나지안흘수업스며 破滅의구렁에서 몸부림치고饑餓線上에헤매이는 사람들의悲鳴에는耳膜을울릴뿐 아무래도關心치안을수업는것이다 — 그리고商工界에資本을 積極的으로 融通도持支하야주는各種의 金融機關도 完備되엿스니 朝鮮殖産銀行 十八銀行 商業銀行 東一銀行等의 支店과群山金融組合 群山東部金融組合 信託株式會社 無盡金融株社等인바 此等會社의預金總高는四五四七、八八一圓이오 貸出高는一〇、五〇三、四二六圓이다 그런데金融機關等의設立된本意와 賦與된職能이엇더하며 녀러서그의惠澤을누가만히입을것은 抽筆을기다리지안코賢明한讀者諸氏가먼저判斷할것이다 — 回顧컨대資本主義的基礎工事가하나도런잡지못한朝鮮에 日淸、日露、兩役을지난高度의 資本主義가 물밀듯 들어온結果는 一元的產業國의農業經濟秩序가 全幅的으로動搖되는反面 그資本主義의獨占的建設의 迅速한成功을 可能케하야 日本人商業資本의朝鮮에의 悲出은 다른어느것보다 가장隆史깁히 더잡은것이여서至今에새삼스럽게

論議할바아니나 現實朝鮮의諸般情形이 눈압헤 낫타날때 다시금過去의歷史를 追憶을禁치못하겟다 群山人士!아니 朝鮮同胞여! 過去의쓰라림을거울삼어 將來의압길을開拓하기를힘쓰벌고 거듭부탁하여둔다 (完)

◇……군산전경

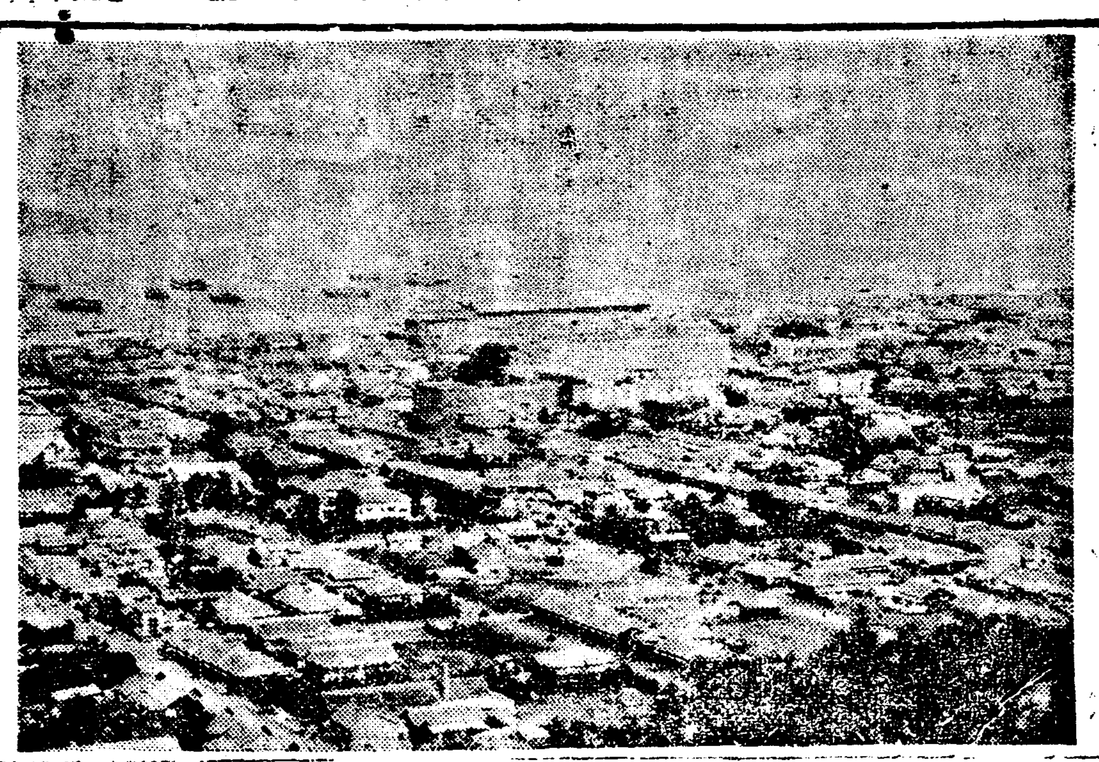

婦人俱樂部 九月號

愛讀者奉仕の大附錄つき 素晴らしい大奮發!

フランス刺繡・日本刺繡・絞り染其他

新圖案切拔き型紙二十一種

この附錄=廿一枚袋入一組、愛讀者全部に進呈

本附錄の特長と値打

二十一種の型紙……各模様にその縫ひ方、配色、絲の扱ひ方等の注意を添へ、尚、本誌口繪には其の製作品を原色で掲げ、尚本文には、各種刺繡手ほどき、染色手ほどき等が、親切に説明されてありますから、どんな、初心の方にも、たやすく實習出來ます。この奉仕附錄は、雜誌界始めての試みで、その加工に莫大な費用をかけて苦心製作したもの。市價優に二圓に相當します。

これを應用すれば──ふくさ、額掛、壁掛、半襟、クッション、テーブル掛、座布團カバー、花瓶敷等々約三十三種に應用出來ます。凡そ縫針を手にされる程の婦人方は、キット滿足下さいます。

▲流行實用手藝の初心者誌上講習

◇フランス刺繡基礎縫ひ手ほどき…… ◇家庭しぼり染の手わかり手引…… ◇捺更紗の仕方手ほどき…… ◇日本刺繡手わかり手びき…… ◇藝術味豊かな蠟纈染の仕方手ほどき

一流の先生方が、どこまでも分り易く、手を取つて教へるやうに、心こめて書かれたもので、手藝の時期を前に、初心の方お見逃しなく御覽あれ!

▲母親も娘も心得べき處女期の衞生
▲赤ちゃんを丸々肥らせる研究
▲未婚男子の妻探しの條件
▲獨身でゐる私の意中を打明ければ
▲乃木大將御夫妻二十年祭物語 (大將夫妻を偲ぶ物語)
▲世界最初の女救世軍士官學校長 (新女性傳)
▲婦人の立場から男子方へ抗議
▲花形選手ロマンス
▲お臺所經濟不經濟
折込附錄「長夜」 上村松園畫伯

▲東京標準型初秋向新洋髮畫報と結び方

モダンな洋裝向き、粹好みな奧樣向き、清楚な令孃向き、スマートな若向き、おとなしい中年向き等々いろ〱な新型を一度はぜひお試し下さい、結ひ上りがスッキリとして、惚々するやうな美しさになります。いづれもステキ

▲水谷八重子さんの家庭化粧法美顏法
▲素顏を美しくする秘訣
▲小皺を防ぐ中年婦人の美顏法

▲趣味と實用の縫ひぐるみ玩具の作り方
▲便利で經濟な夜具蒲團の新案仕立方
▲西洋婦人の教へたお料理秘傳
▲勤めに出る夫の喜ぶ朝食
▲今月のおやつとお茶うけ
▲季節もの〻變つた頂き方
▲流行品とお買物案內
▲お母樣の爲の綜入家庭教育學
▲職業を持つ婦人の家事育兒百話
▲愛情醫學「情死の卷」 醫博 諸岡存
▲誰にも出來る生命線療法公開 醫學博士 鹽谷信男
▲「てんかん」は治る…… 醫學博士 佐多芳久

▲戀愛小說 蝕める春……菊池寬
▲諧謔小說 境遇堅人……佐々木邦
▲純愛小說 悲しみの天使……中村武羅夫
▲理想小說 子……鶴見祐輔
▲時代小說 さけぶ雷鳥……吉川英治
▲創作 愛と犧牲……岡田三郎
▲諧謔小說 虛榮……中野實
▲名作物語 修禪寺物語……橋爪健

マキノ智子 結婚受難譚

惠まれぬ愛の爲め、嫉妬か映畫そのまゝの苦惱の波に揉まれし彼女が、哀れな結婚悲話を見よ!

▲娘の惱み・妻の惱み座談會

容貌の惱み、體質の惱み、愛人と結婚出來ぬ惱み、兩親なき孤獨の惱み、愛人に裏切られた惱み、放蕩の夫を持つ惱み、子供運に惠まれぬ惱み、年上年下の夫を持つ妻の惱み等々、思案にくれ、苦悶の道にさまよふ人々の爲めに、上記實際家が、親身も及ばぬ温い心で、その解決策を協議されました。諸方もぜひ御一讀なさいますやうおすゝめします。

出席者 淺草婦人相談所主任 生田八栞先生 「家の光」主幹 大屋梅子先生 開智會主任 金尾千鶴子先生 評論家 高島米峰先生 秋山□先生 長田鈴藏先生 村岡花子先生 山田わか先生 森田正馬先生 柴田□先生

▲定價五十錢 附錄共 (送料五錢) 東京本郷 大日本雄辯會講談社 振替東京三九三〇

●感嘆!! 感嘆!! 정말頭痛에석조흔 ノーシン(노신)이다●

△廣告

學藝

朝鮮史 (五九)

丹齋 申采浩

第七編 南方諸國對高句麗攻守同盟(七)

王이 탄식하야가로대 이것은 참내사외라하고 이에 溫達을 불너 大兄을拜하고 寵愛가極濃하더라 및 嬰陽王이 卽位하매 溫達이 아뢰어가로대「鷄林嶺竹嶺以西의土地가 본대우리高句麗의所有土地로서 新羅에 빼앗기어 그영의人民덜이 늘ㅣ痛恨하야 父母의國을 잇지못하나니 大王은 臣다려不肖하다마르시고 군사를 주시면 한번거름에 그영을 회복하리이다」 嬰陽王이 許諾하니 將次出發할새 溫達이 軍中에서 誓하야 가로대「新羅가 漢水以北의 우리土地를 빼아섯스니 이번거름에 만일 이를恢復치못하면 도라오지아니하리라」하고 阿旦城(今日京城附近의 峨嵯山)아래 이르러 新羅兵과接戰하다가 流矢에마자 죽으니라 還葬하라하니 喪柩가 영떠러지지아니하거늘 에왁붓터 親臨하야 우려가로대 國土를 못찾고야넘이 엇지도라가랴 넘이 아니도라가는데야 이妾이 엇지홀로도라가리오 하고 또한 李朝하야 여나지 안하는지라 高句麗人이 이에며넘과 溫達을 그영에 並稱하니라

喪柩가 영에붓터 떠러지지안홈은 迷信이나 當時에 治喪하는사람들이 溫達의喪柩를 가지고도라가려할새 溫達의 愛國의忠烈에 感하며 또 그前日 溫達의『鷄林嶺以西가 高句麗로 도라오지안하면 나도 도라오지아니하리라』하던말을 생각하고 참아 喪柩를 들지못함으로드되여 柩가 영에서 떠러지지아니한다는 現像은 이름이니라 그러나 만일 이갓치 公主가『死者生者의길이 다르다』말하면 公主가 國土에 對한 熱情만 업슬뿐아니라 夫에 對한 愛도 너무 淡薄하다할것이며 溫達의喪柩가 이말에 動하얏다하면 溫達이 國土의恢復을 爲하야 죽은것이아니오 相思病에 걸니어 죽은것이니 公主平日에 가라치던 本意가 무엇이며 溫達이 安德한富貴를 바리고 戰爭에나선 眞情이 어대잇나냐 朝鮮史畧에는『國土未還 公能還 公旣未還 妾安能還 一慟而絶 高句麗人葬並葬公主於其地』라 하니 朝鮮史畧은 勿論 時代의距離上으로는 그 違信할 價値가 三國史記만 못하나 이 一段의 文句는 三國時代의 思想을 그린것인고로 本書에서 이를 取用하노라 『三國史記 溫達傳』 末段에는 『公主來撫棺曰 死生決矣 嗚呼歸矣 遂擧而窆』이라 하얏스니

丁茶山 韓鎭書諸先生이 溫達의 漢水以北……이란말에 依하야 高句麗가 漢水以南을 차지하야 보지아니하엿다 證하나 그러면 溫達의『鷄林嶺以西가 우리영』이란말은 무엇으로 解하랴? 高句麗가 長壽大王때에와 安臧王以後의 몇해에 漢水以南을 占領하얏던것은 明白하니 溫達의말한바『漢水』는 今漢水가아니라 今陽城의『한내』니라 年前의 日本人今西龍이 北京大學에서 朝鮮史를 講演할때에 溫達傳은 歷史로 볼價値가 업다고 하얏다 이는 참으로 文盲의말이다 溫達의 죽음으로 因하야 高句麗新羅講和의길이 끈어지고 百濟가 高句麗와 同盟하야 三國興亡의局을 이룬이니 溫達傳은 三國時代有數의 文字이다 그러나 金富軾의 加減添削을 지나 그價値가 얼마큼 주리엇슴은 善讀史者의 一般了解할뿐이다

第三章 同婚戰爭

(一)(百濟王孫薯童과 新羅公主善化의結婚

紀元六世紀下半에 百濟威德王의孫 薯童은 俊秀한도련님으로 三國中에 가장일홈이나고 新羅眞平王의 둘재따님은 어엽분아기씨로 三國中에 가장일홈이난바 眞平王은 아들은업시 딸만멧읏나흔中에 善化가 그가터 어엽붐으로 가장 善化를사랑하야『新羅의王됨이 나의자랑이아니라 善化의아비됨이 나의자랑이노라』하며 늘ㅣ 善化를爲하야 사위감을 어드려할새 薯童의일홈을 드를때마다 善化의남편으로 그리며 威德王은 그會孫을爲하야 會孫婦감을 어드려할새 또한 善化의일홈을 드를때마다 薯童의안해로 그린다 家族制度의時代니 家族의어른ㅣ兩便의 主婚者로서 하을며 各히 一國의大王으로서 이렇케 生覺될때에는 勿論그結婚이 쉬웟슬것이다 그러나그結婚이 쉽지만 안할뿐아니라 絶對로 되지안흘事情이잇섯다 設或누구가그結婚을 提議한다할지라도 眞平王이나 威德王이나 반듯이 大怒하야 逆賊놈이라고 處罰할만한事情이잇섯다 그것이무엇이냐하면 新羅가 異代以來로 朴昔金三姓이 서로結婚하야 子婿中 年長者로 王位를물니는고로 他姓의딸을 或三姓의집으로 드려올수잇스나 三姓의딸은 他姓에게로나아가지못하는터이라 그래서 炤知王이 百濟의東城大王에게 딸을주엇다하지만 法興王이 딸라加耶의 嘉實王에게 누이를 주엇다하지만 其實는 親딸 親누이가아니라 六部貴骨의 딸이오 누이엇섯다 그런즉 眞平王이 金氏의 眞平의딸인 善化의 未來남편은 朴氏가 아니면 昔氏 昔氏가아니면 그同姓인金氏가 될뿐이니 엇지 新羅人도 아닌 百濟의夫餘氏인 薯童의 안해가 될수 잇스랴 이는 善化便의 事情이오 百濟는 新羅와갓치 結婚에 關한 姓字上 嚴酷한 制限은업스나 威德王의 아비 聖王을 죽인者가 누구냐하면 곳 眞平王의 아비인 眞興大王이오 眞興大王은 누구나하면 곳 聖王의사위이엇섯다 會孫婦며나리를 어데서 다려오지못하야 아비죽인 원수놈의 孫女를 다려오랴 장인을 죽이던 괴악한사위놈의 孫女를 다려오랴 嚴重한 心理上의 무중이잇스니 薯童의 未來안해가 百濟와本氏國氏等 八大姓의女子이거나 그러치안하면 政,家의女子가 될지언정 엇지 前代國中인 眞興大王의 子孫이 될수잇스랴 이는 薯童便의事情이오 百濟나新羅의 群臣덜이 거의 我此戰爭에서 相殺하던자의子孫인즉 다그結婚을 反對하리니 이것도 兩便이 結婚할수닙는附隨한事情이다 事情이 이러함을 不拘하고 薯童는 커갈사록 百濟王家에 태여나지안하고 新羅의民家子弟로 나태여낫더면 善化의얼골이라도 한번 처어다 볼것을 善化의눈에 니몸이라도 한번보일것을 하는생각이 머리를 질너 마츰내 百濟王宮을 逃出하야 新羅東京今慶州를 차저갓다 가서는 머리를깍고 어늬大師의 弟子가 되엿다 이때에 新羅에서 佛敎를 尊崇하며 王이나 王의家族덜이 宮中에 중을請하야 齋도올니며 百高座를 베풀고 大和尙의 說法도 듯난배라 그래서 薯童이 法筵을 機會하야 오래그리던 善化와 만날길을 어더 다만나서 두눈미마주치자 善化는 百濟薯童이 사랑시러운 사내라더니 아마 薯童도 커중반 못할것이다

第三回 文字普及班動向

開城寒泉洞普及班

비오는첫날에도 三百五十名이 衆集

第一信—中央基督學校 金顯台

그래 푹푹찌는더운여름에 돈만흔紳士 學生 令孃 令婦人바다로는 海水浴場 山으로는森林욱어진최간으로 더위를避하라가고 그反面에는 논김을매난農夫 지개를질머지고 街頭로나가는勞働者의아들과딸 못닙고못먹고 못배서줌주리는無産兒童 이엇지現實社會의矛盾이 아니겟습니가 못배서줌주리는 無産兒童 一個의中學生이마 가라칩니의 마음은울니엿습니다 文이란 重大한使命이 잇다는데 字普及事業을 하시는 貴社를차저 한글原本을어더 歸鄕하야 支局의熱熱한後援을 밧고 松高學生동모들과 힘을合하야 東西南北으로갈나 一隊부터四隊외지隊를作成하얏습니다 그래서 나는 南部의一隊를맛하보게 되엿습니다 場所는寒泉洞學院을빌니게되엿습니다 一般的으로中産階級에잇는우리開城地方 그러나 沒落하야가는 中小産階級은늘어 마츰내 無産階級化하야 南쪽으로는 土幕民하루하루벌어먹는 勞働軍이大多數입니다 그네들의집집이들아단니며 募集에着手하얏습니다 뜻마참내모히는날은왓습니다 우밧게아참부터 비가부실부실나리는데 나는失望을하얏습니다 그러나이것산도업시엇지오나 그러나이것키것을 不拘하고 비를 마지며 모혀드는無産兒童數는 無慮三百五十餘名에達하얏습니다 나는感歡하얏습니다 無産兒童들에 배우라는힘은偉大하다 그리고 우리의任務는크다고 나는覺悟히엿섯습니다 貴社의 原本과 鉛筆과 石盤을논하주고 貴社의標語하는것이힘 배워야산다라는것을 읽혀주고 그뜻을말하야주고 무엇보다도班을作定키로하고 三班으로논하 初,中,高로定하고 初班은아조물三난兒童 中等班은한글半아는兒童 高等班은 綴字法을물르난동무들을區別하얏습니다 그리고時間은 午前八時부터十一時外지 午後는七時半부터十時外지 午前午後를區別하야가르칩니다 課目은한글,數字,습관,이약이,음악等입니다 습관은보통例를들면 연필을입에문다든가 或은이약이할때손을입에물고잇음을버리고잇는것들을 주의식혀가르칩니다

그리고가갸거겨한글공부만난뒤에는 모ㅣ다모아노코 그들의心神을풀어주기爲하야 음악을합니다 순진하고 淸朗한목소래부터우러나오는창가는 슬슬한 마음을 힘차게올니여줍니다 壯하다兒童의힘이여 어느듯나의입에서 아니나올수가잇읍니가 우리地方의文字普及運動은 이번에처음팽창한술처는믓습니다 가르칠時間이닥쳐옴니다 가르치라감생각을하니 이만뭇을노와야하겟습니다 뭇흐로貴社의 文盲退治事業에 힘쓰시고게시는 諸先生의健康을빌너 치消息을이만끈치고자합니다

◇힘쓰시고게신우리동모들

吳學根(松高) 金東弼(松高) 金顯台(基靑) 金麟泉(松高) 金道炯(松高)

西井里驛前普及班

굶주린無産兒童들이 百八十名의多數임니다

第一信……長安里 車龜煥

白日靑天下에나려쪼이는 무시무시한여름더위임에도 不拘하시고 受害을무릅쓰고거리에서 彷徨하는우리들爲하야 奮闘努力하시는여러先生任들께 問安드리나이다 저는貴社의웨치는 文字普及班은 每日新聞紙上으로보고듯고도 지나간해에는여러가지事情으로 이文字普及班을하지못한것이 大端罪悚스러웟습니다 그러나文字普及班에 對하야 저는만흔不平도업지안어잇섯습니다 왜留學生들에게만限하야 普及班員이될수가잇는가 이無限生覺코잇든中 今年은班員이아니될지라도 計劃한바를 實現해보리라고 無限努力하엿스나 其亦任意대로되지아니하야 써마침夏休가되여歸鄕한留學生李容九君과 손에손목을마조잡고 兒童募集次로 어린이를 訪問하엿습니다 이長安里는無産兒童이만흡니다 그리하야우리는 이時代에낫스니만치 그의適切한責任이잇스니 卽밥에주리고배움에줌주린어린이들을가르켜줌이 나의義務임을더한층決心하엿습니다 지난달二十五日부터百二十名의無産兒童을모우고 特히婦人二十名을모우고 開始하얏습니다 우리의힘만은勿論不足입니다 敎室은無産兒童敎育機關인 長安夜學堂을어덧사오며 先輩李益來氏와 車相健氏의크신힘이 우리事業에 큰힘이되엿고 貴社平澤支局記者이신南相煥先生의今日外지의社會運動 더구나少年運動으로體驗하신 皎活하고굿세인指導가우라의마음을 時時새롭게하고 自信잇는方向을 것게하여줍니다 그리되여二十日이經過된今日에는 百八十名의多數인 배움에줌주린無産兒童들은 삶의길을차진듯堂堂하게定刻에全部모혀들어 우리의가삼을 질겁게하야줌니다 우리는그들의어린살빗이太陽에 검엇슴과 헐벗은옷을입엇슴을 볼때에 더욱그들을사랑케되엿스며 貴여워합니다 一百八十名의多數임으로한班에가르치지못하고 男子班女子班婦人班外지나는대 男女두班은 晝學으로午前八時부터十一時外지 婦人班은夜學으로午後八時부터十時外지입니다 가르키는課目에잇서서는原本을重要視하고 其外에算術音樂等을가르치며 時時로貴社平澤支局記者이신南相煥先生이오서서 어린이들에게 滋味스러운童話를하십니다 雜記帳과鉛筆을모다사주엇스며 壁上에는『아는것이힘』『배워야산다』는 標語를써부처서 배움에굶주린어린이들은 아는것이힘 배워야산다는標語下에 배우겟다는慾望을가지고 熱心으로工夫하며 얼골에깃븜이充滿하야 조아라뛰는것을볼때에는 우리도어린이를爲하야 됫가지熱心으로가르켜보겟다는 決心뿐임니다 至今으로부터 한十餘日동안 어린이들과 더욱위가라합니다 뭇흐로朝鮮社會를爲하야 年年이文盲을退治하야가는 貴社의事業方針에더욱發展향을伏祝하오며 歸鄕한三千里에헤처잇는여러同志에게健康을祝하오며 압흐로더만흔努力을해주시길빌고 第一信은이만으로

一九三一、七、三〇

커와가티文字普及班에受害하주시는先生任을紹介합니다

李容九(第二高普在學中) 尹承鳳(第一高普在學中) 車龜煥(農業)

太古人類生活畫報 (2)

樹上生活과 穴居生活

現代 우리사람들은 기와집 장판방에서도 오히려居處가 不便하다하며 二三層洋屋집 殿廊邸宇에서도 오히려궁둥이들이압흐다고떠들이다 그러나 먼ㅣ太古의 우리祖上들은 원숭이처럼 나무우에올라가 집짓고산일도 잇섯스며 곰이나 호랑이처럼 窟속에서 穴居生活을한일도잇섯스니 今昔을 比較해볼때 늣김이엇덧습니가? 그림의左圖는그當時의樹上生活을表現한것이며 右圖上下는 모다穴居生活의 一面相을그리여논것임니다 이時代사람의動作은 언제나 이편이잡어먹을수잇는짐승들의 動靜을엿본다든가 이편을害할수잇는猛獸들의擧動을살피는데 不絶한注意를갓게된것임니다 그림에 表現된그들의行動을보십시요……

渡米船中日記 (二)

樹州

十四日(第四日)晴

時間압세워못는것이 每日唯一한日課다 오늘도三十分을압세웟다 疲困한몸이지만洗漱을뎌에 鼻血이좀나와서 아츰運動次로甲板에를나오니 조곰식이나 連日불든바람도 어데로인지자최를감추어 海面은거울과갓다 年前내가開山島갈때에 지나든 南海생각이낫다 氣溫이亦是해ㅂ과가티四十七度 甲板에오래서잇기가어려웟다 終日船室讀書室 喫煙室로 번가러들낙날낙하며 안읫혀지는책도보고 잘안먹히는담배도 좀입시피여가며 해를지웟다 米國은무엇을하리가노하는생각이 새삼스러이낫다 밤에는賀川豊彦氏가自己事業基金募集次로 米國에가지고가는듯한『一粒의麥』이란活動寫眞을보앗다『一粒의麥』原作은못보앗스나 寫眞만가지고評하면 內容이 救世軍式禁酒宣傳에지나지못하엿다 消露外닭인지 밤새도록警笛이우렷다

十五日(第五日)陰

오날은時間을四十分압세웟다 氣溫이五十度라 행결더욱춥다 生命持續에對한 過重한義務로 먹하지안는 아츰을强喫하고나니 頭痛이좀난다 船員의말이 明朝四時頃에는 배가百八十度(子午線)를通過한다고한다 그러면東半球에서의航海는 오날이옷이요 來日부터는西半球에들드러스는판이다 感想이야 못하야무슨생각이 엉걸눗엉걸듯하면서도 잡엉기지를안는다 배가흔들니는바로 생각도따라흔들림으로이다 간신히時調하나를엇엇다

> 물우에 금업것만 咫尺에 兩洋갈녀
> 子午線 푸른境界 밝는아츰엄으런니
> 아득한故國山川이 더욱아득하여라

배는 이제『감착카』半島와『알라스카』東端사히에 點在한『알뉴시안』群島압흘지나는中인것갓다 이속도록申,兪兩氏와閑談하다가 激浪이船側을 광광치는 소리를 드르며 자리에들엇다

十六日(第六日)晴

張하엿것만 亦是十五日이다 날아츰한日曆이다 三十分식四十分마다 날마다 마음으로한식압세인時間이모히고 차히여 그러한가? 科學知識업는나는 그理由를모르겟나 理由를모르니것불니說明도아니하고 何如間 東半球에서 지내인十五日을 西半球에 드러서 한번더 보내게되다 氣溫五十三度 橫濱서부터 都合二千一百六十三哩를왓다『싸아를』港外지의全航程四千三百哩의 約半을왓다 온것만도支幸한테 남은것을생각하니…… 멀고멀다 疲困도하야낫잠을좀자려하나 극장스런西洋아해들이 바로우리船[illegible]

…… 못바아붓깃는다 …… 兄弟들은 大井의쥐에나比할가?

十六日(第七日) 小雨後晴

日課로時間을四十分압세웟다 朝飯을부한後 特別交涉을하야 機關室全部를見學 機關長室의 …… 一萬二千六百噸밧게안되는比較的小船이것만 價格이六百萬圓인데 朝鮮價格으로는 一千二百萬圓이라한다 朝鮮首富라야 …… 오날은 그나마저알아하도업스니 北緯는五十三度二十三分이요 西經은百六十六度二十一分이란것이나다라나볼가!

寫眞은 새로운效果的인戰術을次次로案出하야 소비엣트『로시아』에서는『아지·프로』의新戰術을또考出햇는데 그것은該國의支柱라고하는『스타ㅣ린』等의演說等을듯지못한勞働者들이 다만新聞紙等을읽는것보다도效果的으로하기爲하야 群集心理와似顔을利用하야서 勞働者의集會所에 寫眞과가티『스타ㅣ린』의似顔미테 演說要旨를記錄하는 方法이다

新用術語解說

○……一記者

◇內閣◇

本來는小室이라는 뜻으로 君主의秘務를補佐하는 君主의秘書室을指稱한것인데 轉하야 君主直屬의國務에參與하는大臣의一團을內閣이라하게되엿다 近代國家의行政部首腦組織에는 二大類型을차즐수잇스니 議院政治制와大統領政治制가그것이다 議院政治或은政黨內閣制는 英吉利에서그의典型的發達을보게되여 漸次佛蘭西를비롯하야 歐羅巴各國에傳播되고 特히革命後新獨逸憲法도 明文으로써이制度를採用케되엿나니 그特色은 (一)立法部와執行部와密接한連絡이잇는것ㅣ卽內閣은議會에서多數黨의政治的色彩를反映하고 閣員은通常議會의議員又는政黨員인것 (二)閣員은政治的同性質을가진것ㅣ假令單一政黨으로써閣을組織하지안는境遇일지라도 聯立諸黨間에는或種의政綱에對한共通性이잇는것 所謂擧國一致內閣은特例의것이다 이同質性을實現키爲하야 元首는 直接個個의大臣을任命치안코 그의心腹者로서組閣케하는것이 (三)閣員은首相의統制에 服從할것 (四)또大臣은議會에 對한連帶責任을지고 議會가 信任을喪失할때에는 總辭職할것 (五)元首는 內閣을通하야서만 施政하고 따라서內閣은 一體의國務에 對하야責任을 지게된다 以上에말한內閣制는 狹義의것으로分의議院內閣制이다 亞米利加에發達된大統領制에 잇서는 그行政各部의長官을 內閣이라고하지만 實質은前者의制度와現著히다르다 亞米利加의內閣은議會에全然無關係하야 大臣과議員을兼任못하는것은勿論이고 大臣이議會에出席함을許치안는다 議會에서發案權이업는同時에 議會에對하야 責任을지지안한다 또行政各部의長官은直接大統領이 選任하야 各大臣에게는 連帶責任이업고 統一은大統領을通하야될뿐이다 그의手足과가티命令을遵奉할뿐으로 大統領은首相과가티 議會에對한責任은질지라도 議會의多數黨의移動으로 進退되는것이아니고 通常그任期中에同一大臣이在職하게된다 政黨內閣制는 그의基礎鞏固할것이라 果敢한行動을取할수잇지만 反面에는失政의弊가 업지안코 또行政部에紛爭이생겨 同一政策을繼續치못하는일도 잇다 大統領制는 後者의點에잇서는一長이잇서 立法部의支障업시 ……

◇督軍◇

督軍은中華民國革命의一產物인데 淸朝時代에는各省에總督及巡撫를두엇섯지만 民國革命으로淸朝가 顚覆되면서부터 各省의軍事長官으로는督軍 民政長官으로는省長을두게되엿는데 袁世凱時代에는督軍이그의勢力에壓迫되여 沈默狀態이엿섯스나 黎元洪이大總統되면서부터 督軍의跋扈가甚하여지며 中央政府의存在는차츰薄弱하여젓다 이가티督軍은自立으로되여 中央政府의命令을 遵奉치안코 私兵을길러 서로서로干戈를일삼은結果 强者는弱者를兼併하고 大는小를倂合하야 督軍의큰者는巡閱使로서數省을倂用하게되여 次第로倂合을恣行한結果 北中國에는 二個의大軍閥의對抗時代가出現하야 北伐直前外지繼續하엿다 督軍은軍權政權을 쥐고 中央의命令에 服從치안흠은勿論이라 租稅를橫領하고 私腹을채우고 또督軍團을 組織하야 中央에對하야 總統을내여쫏고 國會를破棄하는等暴行을합부로하엿이르러 그의對策으로反對運動이이러나게되엿다 그들은毅然히 封建諸侯와가티 文武兩權을左右하며 省長을支配하고壓迫하얏다 다음督軍廢止運動이이러나 督軍을국처督辦이라하고 國民革命軍이이러나며 督辦은또軍長ㅣ巡閱使는政治分會委員長或은集團長이라하엿다

이가티督軍의名稱은업서졋스나 그實質은依然히存在하야 이封建軍閥의根本的打破는 容易치안흘뿐만아니라 그들은私兵을蓄하야 人民을誅求하고 財産을모하 兵力을增大하야 地盤을擴張한다ㅡㅡ兵力을資本으로하야 財産을蓄積하야 兵權政權을倂有한 强大한것으로 民國十二年頃이第一全盛時代엿섯고 其後漸次로凋落하는傾向이엇스나 兵力、權力、金力을倂有하엿든것만치 그의實質的消滅은相當한時日을要하엿섯다

海外文藝消息

一當三千의黑人勇者!

【미네아포라쓰(미네소타州)發聯合郵信】博愛(紳士標榜)하는白人도 검은얼굴을눈압헤하면 몸속이물니는모양이다 無辜黑人에게常例의迫害를始作하엿섯는데 三千人의白人이總出動을햇다는것은 騷動이꽤컷든상십다 當市白人居住區域에三週間前郵便局書記의黑人『리ㅣ』君一家가移徙를왓섯는데 附近의白人들이傳統的無禮한『검둥이』移徙를 …… 三百餘人의暴徒가『리ㅣ』君의집을包圍하고 돌을던지며 窓가리던거 그의家具全部를破壞하고도 오히려不足하야 三千人暴徒는再襲擊의氣勢를보이고잇서 警官外시出動하야 嚴重한警戒를하며 警官隊로『리ㅣ』君집周圍에담을쌋코 暴徒를擊退하려하엿스나 容易하게鎭壓되지안허 間間이衝突을演出하야 警官들은 …… 制止에努力하야 群衆가운데는 多數의逮捕者가잇섯다 그러나아즉것鍵方이결으고잇서 언제또衝突이勃發될는지모를狀態이다 나종에는 市長外지出馬하야 鎭撫에努力하엿스나 亦是失敗하엿다 黑人『리ㅣ』君은 昻然히自己夫妻及幼女에對하야 白人이暴力으로한다면 自己도財産所有者로서의權利를固執한다고主張하야 一步도讓치안허 近隣의家主들도大會를열고『不問曲直하고 검둥이를몰켜내자』란決議를하고 益益險惡의傾向이보이고잇서 언제엇더한慘事를惹起할는지모른다고한다

百四歲翁長壽의秘訣

【알라메ㅣ다(캘리포니아)發聯合郵信】『캘리포니아』州알라메ㅣ다에 …… 氏는前에百四歲의 …… 마지하엿는데 翁의長壽秘訣은 左와갓다

一、무슨일이나보기조케
一、滿足하라
一、良心에거리낌업시
一、적은일에아숩거리지말것
一、禁酒法에反對하고 또매우 愛煙家로이즈음에도오히려『푸릿지』라는가『화이쓰트·쎄노』를等만 피우고 新聞은毎日읽는지안모大鏡을쓰고읽는다고한다

中華民國의男子受

離時代

【北平發聯合郵信】中華民國의『못소리ㅣ나는로自處하는』蔣介石君이 宋美齡夫人을迎娶할에잇서 여러가지世評도잇섯지만 이것을契機로 中國女性의生活은幾分開光明한 世上으로展開되는모양이다 卽하면國民政府가最近離婚法改正을하얏는데 이것은 多年男子의橫暴에慨惱하든女性에게 큰人氣를博하야 그運動에는 宋美齡女史의運動이功을奏하얏다는것으로 民國의『女王님萬歲』! 이여外지中國에는數百年 녯적부터男子는맘대로妻를離緣할수가 잇섯지만 女子에게는 이러한權利를주지안햇다 孔子란사람이女子와小人과는……무엇무엇等等不合理한理由를붓처 男子맘내로離婚하게한無鐵한橫暴! 이不自然한케케묵은惡習이新興中國女性의 주먹에골통이부서지게된것은痛快無比한일이다 實際로는北平에서 一九三〇年中에 裁判所에提起한 離婚請求訴訟은八百件 그中九十八『퍼ㅣ센트』外지는 女子가 男子를相對로한것이다 그다음廣東이同年中에二百件 上海는一日平均八十件인데 女性의得意萬丈三秋라고하겟다

대언는雨傘發明

流行이라는것은 雨傘의樣式을여러가지로變更시켜왓스나 비가오지안흘때엔 이것을가지고단이기가不便하다하야『스틱』形으로하기도하얏고 或은雨傘에 …… 그存在를隱蔽할만치外지만들게되엿든바 最近米國서發明한雨傘은 全然雨傘데를업시만드럿다고한다 그構造는一種의洋式封袋처럼된것으로 使用치안흘때에는 여주어두게되는바 그는어디고단이든가 或은포켓트든 속에도어가지고단일수잇다고한다 그構造는痲骨도업고손잡이도업는것으로 비가올때엔머리로부터쓰게되는바 그러다고우장옷도안이요 朝鮮式으로보면 삿갓과우장을 倂하야만든樣式이라고한다

出版消息

八月十三日 編輯課納本

民聲新報 金明昭 京鄕雜誌 陽秀春 女性藥報 孟熙 關北月報 武田鍊太郞 맑쓰資本論解說 大要 康永源 맑쓰社會學同人 맑쓰와맑쓰主義同人 現代科學과基督敎 奇治富 아리랑新唱歌 金東覲 安東金氏衛直司使公派譜 金在衡 南原梁氏族譜 梁圭鎬 (以上朝鮮文) 英領印度の民族運動 朝鮮總督府 平壤彙報 平壤府 滿鮮情報 島田仙助 慶北警察報 戶谷正路 朝鮮總督府文書課 朝鮮化學會會報 津田榮 交通と自動車 胡山海 金剛 江田俊雄 鮮米情報 平岡守太郞 湖南『社旬集』 河越衛一 正造 法輪 瀬山惠正 京城支部 國華 柴田文喜 綠旗の下に 野中 紅露和平 淸津德田本町酒 報德 田米吉 (以上日本文)

八月十四日分

大衆時代 尹時錫 佛聯 張斗南 어린이 李定鎬 福音申報 金太熙 별나라 朴濬鎬 專賣通報 竹森喜久馬

◇泰西名作戲曲◇

안톤·체홉作 咸大勳譯

ㅡ곰ㅡ(完)

나는밋첫습니다 생각해보시고 곳결심해주서요? 만일에내가 이곳에서 가고만다면 우리는 다시더맛날수가업는것임니다 결심하세요? 나는귀족이오 예의잇는사람이지오……내ㅅ치는동전입이오 또一萬두ㅣ불재권을가젓라도 그들어맛치게 총을잘쏘옵지요……그리고훌륭한말을만이가젓답니다. 제안해될생각은업서요?

파포ㅡ봐 (청이나서 총을가지고) 부들부들떤다 결투를해요 결투는요?

스미ㅣ르놉호 나는밋첫서요 아리해할수업습니다 (소리친다) 여보게! 물가저와

파포ㅡ봐 (소리친다) 결투해요!

스미ㅣ르놉호 나는 밋첫서요 어린애와도갓고 못난이와도갈이 나는당신에게 홀리엿당니다 (파포ㅡ봐의 손을잡는다 파포ㅡ봐는 앞어서소리친다) 나는당신을 사랑합니다 (무릅을꿀코) 나는당신과같이 이렇게사랑해본일은없어요 열두명의녀자를벌이고 아홉명의녀자에게버림을 당한저이지만 한번도그들중에누구한야도 당신과같이 사랑하지는않엇당니다 나는레몬과같이 되엇서요! ……나는못난이와도같이 무릅을꿀코 손을내밀엇습니다 붓그러웁니다 오년간이나사랑을하지않고 사랑하지않기로 맹세하엿지오 그리든것이 다른마차바퀴에 치인것같이 손을 내밀엇습니다 YES임니까? NO임니까? 싫어요? 그럼될요가업지오 (일어나서 문잇는편으로 발삐르게 간다)

파포ㅡ봐 잠간스고게서요

스미ㅣ르놉호 (머물너스고서) 무어요?

파포ㅡ봐 아모것도안이야요 가서요! 그래두조금 스고게서요 안이요 가세요! 아하! 내가얼마나 청이난는지 당신이 알어주셧스면! (피스톨을테불우에던진다) 이런것때문에 손고락만불으럿서요! (청이나서 수건을찟는다) 엇재서 당신은 스고게서요? 가세요

스미ㅣ르놉호 안녕히게십시오

파포ㅡ봐 네!네! 안녕히가세요 (소리친다) 어데로가세요? 조금만스고게서요! 가세요! 아! 내가얼마나 청이낫는가? 갓차히오지말아주세요

스미ㅣ르놉호 (파포ㅡ봐에게 갓차히간다) 엇떻게내가 청이난는지! 나는 중학생같이 사랑에빠저서 무릅을 꿀코잇답니다 내몸에는 찬바람이휘여치는것 갈읍니다 (거츤목소리로) 나는 당신을사랑합니다 그렇나 내가 당신을사랑하고잇을 필요가 잇을것인가요? 내일나는 은행에 리자를 내여야하겟고 또 시초(柴草)를 버히기시작햇는데 그래도 당신은! (파포ㅡ봐의 허리를 끼어안는다) 결코이것을 내가바라는것은안이지만?

파포ㅡ봐 저리가주세요 손을치우세요 나는당신이……실으니깐요! 결투해요 (계속하는키스)

ㅡ긴경과같나 독기를든루카 구를든정원직이 긴나무를든마차부 몽동이든 하인루카 (키쓰하는 그들을보고) 나으리마님! (間)

파포ㅡ봐 (눈을나려뜨고) 루카! 말오양간에 가서『토비』에게 연맥을주지 않어도 조타고가서 말해주게ㅡ幕ㅡ

世界的大發明 淋疾確實治療劑

複方 노보ㅡ루球

專賣特許

特長ㅡ

一、止濃、鎭痛、利尿作用等根本的効力이무엇보다的確

一、消化器를害하거나腎臟을刺戟하는等의副作用絶無

本劑는一時的効果를本位로한廣告第一主義의藥과는判異하오니一次試用에依하야 其眞價를아실수잇슴니다。

價格 一圓 ……

全國著明病院採用 說明書文獻贈呈

株式會社 藤澤友吉商店 大阪、東京、大連、上海 京城支店 京城西小門町

울고웃는인생

『파리에테는로명칭을어드든독일데●다●쌔』작(作)의 『울고웃는인생』 감독이 『토ㅣ키ㅣ』를착수하야 쓰ㅣ커스는 홀주커로제작한 영화가『울고웃는인생』입니다 곡예단안의삼각련애를 묘사한영화인데원명방금『삶는볼라ㅣ레(死의跳躍)』녀배우는『애이도릿히』라는독일에서한참팔니는신진……

부인

벗고자라면 배를덥흐십시요

벗고자면피부의저항력이완강 랭수마찰랭수욕이조타

여름에 알몸으로자는것이 불가하다 문을열어노코 자는것도 조치못하다하야 여러가지로 주장하지마는 될수잇는대로 알몸으로자는것과 문을열어노코 자는것이 조흔것이라고 권하고십습니다 물론옷을벗고 넘어차게자는것은 조치못하나 그리치울지안흘정도에서 배(腹)만덥고자면조흡니다

웨그러냐하면 축축한쓰이 어지는 공긔와바람으로피부를단연식혀서피부점막(皮膚粘膜)의긔능이 외긔(外氣)에대한 저항력을 완강하게하는것입니다

피부의 저항력을 완강하게함은 벗게서 쓰이는 급격한감각이 속하자극이 되지안하야 웬만한 병은 저항하는것입니다 다시말하면 겨울에혹독히치울때 뜻뜻한방안에잇다가 벗게나오면 찬긔운에 감촉되여도 감긔가든것이 쉽게들지 안는다는것입니다

그리고 요사이가티 더운때라도 그러컨듸지못할만한 더위를늣기지만는것입니다 그와가티 알몸으로 자는것은 피부점막의저항력증진을 강하게하는것으로 외긔에대한 저항력이 미약한폐병환자도 맹렬히치운겨울에 문을열어노코 자는것이 그러한방법입니다 그러고 항상옷을벗고지내는 어린아이들을보면 피부병에 잘걸리지안습니다

그와가티 피부의저항력을 완강히하는데는 긔온이옷혼 여름철이 가장조흔때입니다

그뿐아니라 해염봇치고 일광에 쓰이며 찬물결에몸을 부듸치는 것과 랭수마찰과랭수욕등을 적극적으로하야 피부의단련을 식히기에 지금이가장 적당한시긔입니다 랭수마찰이나 랭수욕에잇서 더운때인 지금부터하기에 습관이되면 혹독히치운 겨울이라도 예사로그리치운것을 늣기지 안코하게됩니다 다랭수를 머리에서 내려붓는 것보다 물속에드러가서 씻는것이조흐며 더욱히혈압항진증(血壓亢進症) 이잇는로인은자못위험합니다

그럼으로 잘때에는 배만덥고알몸으로 자는것과항상 문을열어노코잘것이며 아츰에 일쯕히이러나서랭수 마찰이나 랭수욕을하야피부의 저항력을 양식하기에힘쓰는것이 가장필요합니다

훔치기잘하는 어린애버릇을곳치라

처음시작은군것질로부터 그것을고치는데는이러케

불량아(不良兒)라고세상사람들의 손가락질을받는 아희들은대부분이 도적(盜賊)의 버릇을가지고 잇는아희들입니다 그것은 유전성과 병적으로되는수도 잇지마는 그수효는 가장적은것이며 대개는 습관으로부터그와가티되는것입니다 습관은 어떠한것인가?하면 군것질을 사서먹는데에서 버릇이되는것인바 어렷슬때 부모들의 부주의로간식을식히는습관을 길너준것에서 원인이됨니다 다시말하면 자여질을 어엽배라고 과자를사주고 과실을사주며 또는잔돈푼을 각금주어서 즉접사먹게 하여주는데서 못쓸습관을 맨드러준다는 것임니다 그럼으로

아희들은 동모끼리모혀서 군것질을하기와 부모에게서 돈을어더서 간식을하는것이 단순한 취미로여겨가지고 늘-어머니나 아버지를보면 먼저돈을어들 생각을합니다 그러하야돈을아니주면 조르게됩니다 그러한버릇이 점점진보하야서 일전이나 이전가튼것은 돈으로도아지안코 십전이십전을 주자안흐면 아니되게되며그것이결국은뜻밧게지어름욕망을 갓게되며 이것을한흥미와자미로아라가지고자나 쌔나생각이이것뿐입니다

이와가티 만흔돈을구어서 무리한아이들의 욕망을못채여 줄갓가트면

부모들의 책상세다지속을뒤여서 돈을훔쳐가게됩니다 그리하여 군것질을사먹는취미가변하여 돈을훔치는것이 한갓취미가되여 버리는동시에 결국은자기집에서 훔쳐갈돈이 업스면남의집에까지 손을내미러 도적질을하게됩니다

천진난만하고 순결한마음은 그와가티 물들기시작하야 부모의말은 귀가으로도듯지안코 동모의말이라면 조치못한말에도 잘순종을하게됩니다

이런아이들을 학교에 집어너허노면 공부를하랴는마음은 조곰도업고 어데서든지 돈을훔쳐다가먹을것이나 작난감을 사서동모에게 자미잇게노는것만 일과를삼고잇습니다 그리고 연필이나

손칼이며 공책등남의것을 제것가치가듯이 집어갑니다 그러면 그들의장래가 어떠케될것인가? 이것은 독자 여러분의 판단에 맛기기로하고 그예방책을 잠간말하겟습니다 첫재는 먹을것이나 작난감을 주게되는때라면돈을주어서사도록말고즉접 물건을줄일이며 둘재로는 돈을 아모데나두어서 아이들눈 손에걸리지안케간수할일

셋재로 학용품(學用品)가튼 것을 부자유하게주지말일 등입니다 그러나아이들에게 부득히돈을주어 물건을사게될때는 금전의출납을

명확하게 할것이며 그물품과 남어지돈을 세밀하게조사감독할것입니다

그리고 아이들의가지고잇는 물건을 각금살펴서 출처를잘알아둘것이 필요하다 늘주의하는것이 필요합니다

다음으로는 혹아이들이 착하지 못한것을 하게되다면 부모들이 청을내여가지고책망을한다든가 심하면떠려서 문밧게로 내여쫏친다든가하면 도리혀 아이들의 반항심을 양성하는것이니 될수잇스면 조흔말로 가장깃분낫으로 아러드를수잇도록 조로나즌것을 잘일러줄것입니다 그리고 아이들의자유를 넘어구속하지안는 정도에서 감시를그와가티하는동시에 동모들을 선택하여 노도록할것입니다

우리들劇場 公演을準備中

◇……男女團員總募……

그사히 내부충실과 아울너장원들의 실력을엇기위하야 자중하고잇든바 금번사무소를 견지동(堅志洞)八〇)로옴기고 처녀회공연(第一回公演)을 준비중이라는바 남녀장원도 모집하겟다는데 오후팔시부터 즉접사무소로래담하기를바란다고

라듸오 八月十八日

午前 一〇時〇分氣象槪況各地天氣實況 一〇時三〇分中等學校優勝野球速報 一〇時四五分料理 초만드는법 日用品時勢 正午時報 后ㅣ쓰 午後引續前記野球中繼又는速報 午後 三時四分后ㅣ쓰公示事項 引續滿洲遠征明大對殖銀野球(京城그라운드)右中繼中前記中等學校野球試合結果速報六時三〇分童話 同七時〇分后ㅣ쓰公示事項職業紹介事項 七時三〇分朝鮮의南影第三講 八時三〇分新日本音樂 九時三五分氣象槪況各地天氣實況 時報 九時三五分京城坐唱(四曲)金彩雲

歐洲의裸體主義 새로운離婚條件이돼

裸體生活의效用과社會反應 中國에도男女裸體俱樂部가잇다

【巴里發聯合通信】 요사히불란서에서는라체생활(裸體生活)이 몹시찬미되고잇다 더우이나『파리』의라체구락부는모도가여간성황이안인데 먼저 압장을서다라나지잘하는 중국(中國)녀자들은벌서 불란서로부터 이풍습을 수입하여다가 중화라체(中華裸體)구락부를 모호고대관(大官)의딸들도 이에 참가하야보수적(保守的)인 로인들의간담을서늘케하는바 그의 효과(效果)라는것은

처일 건강에 조타인간의신체가일광욕(日光浴)을하는데에발자(潑剌)와다시젊머진다

체이 『아담』과『이브』가락원에서 쫏겨나온뒤에 그세뚜러진수치심(羞恥心)뒤물린성욕문제(性慾問題)가 말쑥히 해결된다 처삼 경제적(經濟的)이다 옷을가지고류행을다투는경쟁이업서진다라는실업시고마운리유이다 각설『파리』의유명한 괴사한탕반의안해한분이잇스니몹시씩정세인데 자긔의남편이 라체구락부의『멘버ㅣ』라는구실로 요사히리혼소송(離婚訴訟)을제긔한일이다 재판에부친 그취지는 남편은대단히엄격하고 진실된홍통한인물입니다 그러나 그것은일주일동안에 엿새동안만 그러코일헤되는날은 새벨가벗스면 것입니다그래서구락부에가서는 홀닥버슨사나희와녀자와어우러저날뛰는것입니다 이러한난잡하기이를데업는망측한일인고로 조금도용서할수업는일이니리혼을몹시완강히청구햇다 목하재판은 라체주의가과연피회한가정의파괴할만큼근거가잇는가업는가를해결하라고머리를알튼모양

不死鳥 (3)

沈熏作 安碩柱畫

음악회 (2)

그다지도 청황을 이두웟는 음악회는 싱겁게 끗이나고말엇다 계훈이는 인사도업시휴게실로 뀽문이를쌔고 독일녀자역시 뒤도 아니돌아보고나려가버렷다

장내는 모자를 집어쓰고일어스는 사람에 꾸럼을 몽려서두리번거리는사람에 무슨일이나 생긴늣이 수선수선하엿다 그래도 한편구석에진을 치고잇든 학생들은 요란스러운박수로 짓궂게 재청을 청하고잇다 연주자는 의례히 악긔에 새줄을 메워가지고 다시나오거나 고맙다는 인사라도잇서야 올켓것만 관계자들이 여러번 권하야도 못들은체하고바어돈듯이 안젓다 홍분이 갈어안지안허서 숨만 식은식은쉬는것을본 독일녀자는

『왜 그러서요? 그러든 수가 흔히잇는데요』 자나가서 우리 인사나하고 들어옵시다』

안흘스며 계훈의 팔을 거는 돌튼 독일딸이다 계훈이는

『기분이 나버서못나가요』

잡힌 팔을 뿌리치며 퉁명스럽게 대ㅅ구를 하고는 아래입술만 쌔물고잇다 독일녀자는 여러사람압헤서 처음으로 무안을 보앗다 큰수치나 당한듯이 금새로 얼굴이 홍당무가되여 파ㅣ란눈고리가셀쭉해젓다

『난 먼저 갈테야요!』

쏘아부치듯하고는 덧옷을걸치며 뒤문으로 종종거름을친다 계훈이는 새기에 덴 돌맹이처럼 녀자의뒤를 딸흐지 안흘수업것다

손벽만 부릇도록 뚜드리고 안젓든 학생들은

『건방진자식가트니 서양갓나니쎱드란』

『가만둬라 요담 음악회에두 고보자』

하고 게두덜거리면서 나가버렷다

머리를 쪽진녀자는 사람들이 일어스기전에 그의 오라버니되는사람에게 쎄둘리다십히하야 나왓다 전차속에서도 정거장에서 섭섭한 작별이나 하고 들어오는사람처럼 눈물이 멋거니 맺거니한다

『글세 이미 만인좌중에서 그게무슨 창피한짓야냐』

어린애 달래듯한다 딸니는 사람이 잇스면 더설어지는법이라 참밧그로 고개를 올리고 숨을죽여며 참으려할사록 설움이 복바켜 올르는것갓다

『그럼 무슨조흔말이 잇서야들어보겟다구 나섯니? 바로이에나 죽치고 돌어가잣지』

오라바니는 가러탄사람들이 자기네의 행동만 주목하는양 십허서 입을딥으럿다 그는심혼서너살쯤 되어보이는 청년이다 얼굴에는별로 이러타할 특징은 업스나 랑미간과 이마의 잔주름살이 잡힌것은 상에써들은 표적이다 나이로는 것흠은편이엇다 그러나수하게 차렷스나마 옷매무새라든지 몸가지는것은 잠시보아도 지식계급에처한 사람인것이 틀림업다 그의 본명은 떠로잇스나 『정현』이라고 외자일홈을 불러야 동지들간에 통한다 일본어느 사립대학을 신으로 잡지사에도 오래동안 관계를 매젓다가 이사건저사건으로 이산차나 큰집을입을 하얏다 아직도 그의머리털은 한차박거 자라지안헛나 계훈의 머리를 족진녀자는 계훈의 안해엿다 그는 향반의집딸이며 계훈이의 삼시로지은 정희라는 일홈을 불르기로한다 집으로 (친정 돌아온) 정희는 중문을들어스며 집안사람은 거들며보지도안코 자긔가거하는 아래방으로 들어갓다 문턱을넘다가 문지방에채어 들어질번하얏다

『형님어듸서 인제야오섯세요? 아버님은 이때껏 주정을하시구 형님을 차저오라고 걱정걱정하시드니 그만 잠이 드섯나봐요』

것는방에서 모기를 쏘치며 어린애를 재우든 혁이의 해자 주녀맛호도 신도 아니신고 나려왓다 정희는 여전히 입을 담으린다 사람의얼굴을 대하는것도 만사가 다귀치안흔모양이다 그의 절곡한 심미를 잘알고 시누이의 사정을 자기일이나 다름업시 동정하는 혁이의 대는

『그러케 새삼스럽게 어허시면 무얼해요 느젓는데 어서 주무시지요』

하고는 아래ㅅ목으로 요를 펴주고 자리끼를 닥어노코는 슬몃이 일어섯다

밤은 자정이 넘엇다 정희는 옷도 벗는지안코 구들장이 써질듯한 한숨과 함께자리우에 몸을 던졋다 한시를치는 소리가 어렴풋이 들렷다 그때 정희가 누은 머리맛헤 행길로 돌린 들창을 뚝뚝 뚜드리는 사람이잇다 정희는 소스라처 깨엇다 다시한번 뚝 뚝뚝소리가 낫다

創立明治參拾貳年
倉庫業兼營
京城府南大門通貳丁目百拾壹番地
株式會社 朝鮮商業銀行
頭取 朴榮喆
專務取締役 堀正一
支店 出張所 京城鍾路、同南大門外、同本町二丁目、同東大門、龍山、仁川、平壤、利川、淸州、群山、全州、裡里、釜山、元山、浦項、羅南、沙里院、鐵原、平壤、大同門、鎭南浦、新義州

御宴會는 食事의 安全地帶
北京料理 蓬萊閣
京城北米倉町九三 四〇
電話本局 一、八五九番 三一七番

籾摺機界群星中에단一個燦光인
○理想的京光式에對하야
從來籾摺機에對하야數年間苦心研究한結果人力用으로부터動力用이生한여서로ㅣ루式으로進하야所謂神奇的이라고稱하든로ㅣ루式로斯界에權威를잡은것도此亦過渡期의展物이되엿슴니다能力으로나經濟로나現下는實際使用家에서證明할지며現今는實驗로名稱合式의讚稱을過하야人氣를傳하랴함이오나以上例를하온持價이新實을가입에는實例로서證明코져하오니此機가一次出現하자破竹之勢로普及되야京城仁川南北鮮及멀리南北滿洲에及하야此團에對하야는多位에讚成하심을多蒙하얏사오나其眞價를闡明한後諸言을要치안이하며實際京城仁川平壤穀物協會로一次照會하신後急速히備置하심을伏望하나이다
人力揚水機 玄米機 精米機 製麵機 製粉機 精山機 諸機械附屬品製造修繕
製造元 京光淑工場
主任 李光賢
京城府岡崎町七拾壹番地 電話龍山九八一番
唐貿式付도有함

◇本社京販 電光化門一八七番

皮膚、泌尿 花柳病
醫學博士渡邊晋
京城黃金町入口日本生命館
診療 十二時半외지夕刻

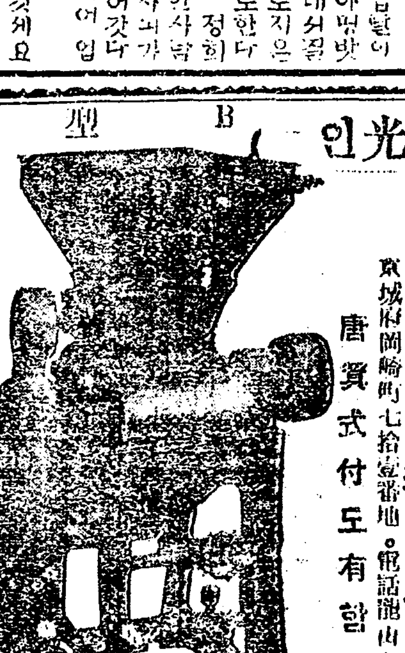

우유의王은 수리표우유
ワシミルク
藥店、食料品店에서販賣
수리표우유에는 힘이이스습니다
傳統의힘과科學의힘이수리표의 一纖一纖에풀로잇습니다
酷暑에도튼처~乳兒를살지게하는힘이잇습니다
수리표는數十年間健康한兒孩를 發育하야왓습니다
母親이시여 安心하야수리표 우유를使用하야주십시요
本券을左記에送付하시는분에게 育兒의栞 進呈 神戶三宮局私書函四一七

團成社 高級常設 電光九九九番
獨唱과舞踊
都會狂想曲拔萃集
◇俗歌漫謠
◇李瑞求氏作 喜歌劇 사랑아曲折업서라 全員總出演 全一幕
◇元山人作 喜歌劇 어느主人정답主人 全員總出演 全一幕
◇花井敏郞氏提供李瑞求氏編案 演劇市場公演第卄週 喜歌劇大會開催 八月十六日晝間부터

仁寺洞 朝鮮劇場
八月十八日부터大公開 料金 階上 大三十錢 小二十錢 階下 大二十錢 小十錢
◇파라마운트社映畫 曲馬大活劇 危險한曲線 八卷 監督…로탄멘데스氏 主演 크라라보ㅣ 리차드아ㅣ렌氏
◇파라마운트社映畫 冒險大活劇 處女十八歲自由時代 全七卷 監督…에이에도와드스사란드氏 主演 冒險王…쌔브다니엘스孃 닐하밀튼氏
◇파라마운트社映畫 大名篇 人情悲劇 아버지와아들 十卷 監督…루도위쎄벨칠氏 主演…에밀야닝크스氏 바리노ㅣ톤氏
『次週』 大名篇인쎄라ㅣ판 魔의집、멍텅구리空中記
『豫告』 로이드入氣者 王中王 十誡、暗黑街의女子、로이드狂神 로이드兄弟

ウテナクリーム 우테나크리ㅣ무
雪印(無脂肪) 月印(中性) 花印(脂肪性)
시원한 녀름雪印
해써름을막고 기름을째이며 살결을곱게부드러이하고 빗을희게하는우테나雪印크리ㅣ무
슬적업서지는 無脂肪의雪印 淡化粧用、면도한後 맨얼골에우테나雪印크리ㅣ무
살결의 美를길러
지친살결을아름답고 시원하게更甦식하는花印 우테나콜ㅣ드크리ㅣ무
살결을맑고아름답게하야늘 젊게하는月印 우테나하이제닛크크리ㅣ무
東京 久保政吉商店

夏期歸鄕學生들과 各地文字普及運動

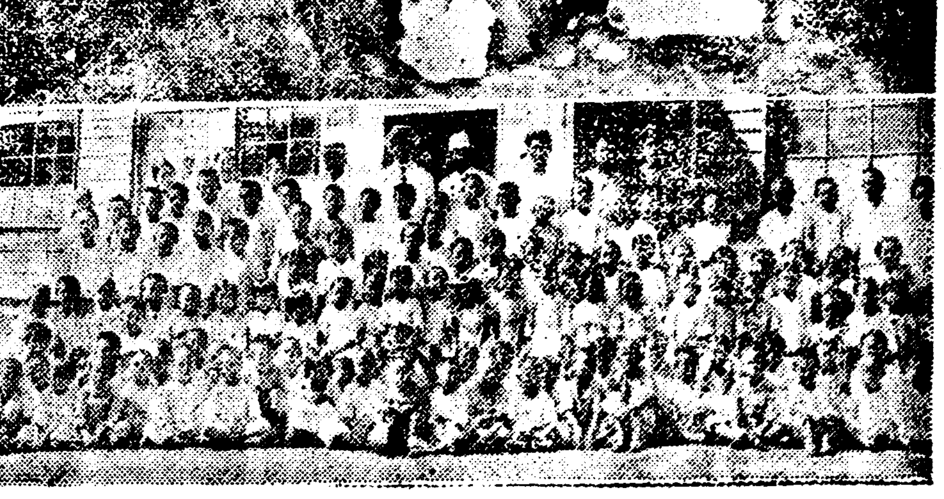

(上) 順川甑山文字普及班
(下) 驪州에文字普及班

二百五十兒童을 세곳에서가르처

리포에문자보급반의활동

【梨浦】 본사지국에서 梨浦公普校卒業生同窓會와의공동주최로이포상품창고에서한글보급에열중한다는데등은바에의하면이포는학교도잇고로동야학(勞働夜學)도해마다 잇서서문맹이 비교적적으나 상품하품등지는 이포에서십오리을 되는산간 벽촌들인만아니라 교통이지극히 불편하야동학할수도 업슴으로 배움에굼주린 무산아동이 대다수엿다 유위청년지옥성(池玉成)박수창(朴壽昌)서재호(徐載鎬)군들은식료품과 학용품을 짊어지고고개를넘고물을건너서홍안산길로조처벽촌에도착하여다동리유지리건인(李建寅)씨외오륙인의알선으로 상품리는 진강습소에하 풀리는 서재에 배움에 굼주린 산아동을 수용하야 불철주야하고자취하여 가면서 한글과보통상식에 필요한과목을 교수하는중이라는데 생도수는 세곳에남녀합하야 이백오십명이며 년령은구세로부터 삼십여세 까지고강사는리건인 지옥성 박수창서재호최규원 최병수군이라 하며 눈물겨운 의연도 적지안타는데지금까지는 박원식(朴元植)씨 연필세다스와 조실단(曹實丹)씨현금오십전을의연하엿다한다

夏期學校서도 文字普及置重

【楊口】 조선감리교회(朝鮮監理敎會)에서는 무산아동교육에주력하야 팔월중으로 권선각지에서 하긔아동성경학교(夏期兒童聖經學校)를개설하고 문자보급에 노력한다는바 강원도각지에서는 다음과가티 시작하엿다한다

◇春川=춘천읍에서는대관리례배당내에서 지난이일부터 이주일예정으로 시작한바 과목과 강사는 다음과갓다하며 생도가 이백오십명이라한다

科目 한글 歷史 書經 唱歌

講師 校長金昌洙 敎員申在鉉 陸北明 金貞淑 裵順嬉 金麗氏 任仁幸 金麗氏 崔敬子 金麗眞

◇楊口=양구에서는지난칠일부터 시작한바장소는 목사주택외유치원 강당으로 수용하며학생은 칠십명이라는바 강사와과정은 다음과갓다

科目 한글 聖經 地理 歷史 童話 衛生等其他

講師 校長池昌玉 敎師白南俊 金顯實 文良善 李順姬外二人

◇華川=화천읍에서는지난일일부터 삼주일예정으로 개강한바학생은일백오십명이상에달하고장소는 예배당과 목사주택으로 충당한다는데 강사와과목은 다음과갓다

科目 한글 歷史 地理 書

講師 校長金容京 敎師申聖德 金永福 金順姬 徐崇玉其他二人

苦熱을무릅스고 百五十名이會合

楊州文字普及班에도

【楊州】 양주유양리(楊州維楊里)문자보급반원(文字普及班員)리순종(李順鍾)군는 당지유양례배당에서 매일부터 당지유양례배당에서 매일열심으로교수중시민들의만흔 긔대와 칭송을밧는다하며 도와주는강사는아래와갓다한다

朴鍾坤 盧泰欽

(文字普及班) 고열도무릅쓰고 호열방문을하야 지난칠월이십일부터 백오십여명을 모집하야

義州에서도 七十名授業

【義州】 더운하기동안에도쉬일사이업시 이래 이십여일을칠판압헤서 어린아이들를 깨우처는 의주문자보급반은 지난십삼일로 마흔다덧다 동일오후팔시반에는 당지서교회안에서 청년회수업식이 리창수(李昌洙)씨의사회로 열리어 만흔긔대와희열속에서 칠십여명의 문맹아동(文盲兒童)에게 증서를눈아주고 그이는것이 힘써배워야산다는 구호청의 울령찬 날카로운 분위긔속에서 원만히 맛치엇다

猩紅熱=撲滅策討議

전주무덕전에서

【全州】 전주(全州)에는근래성홍열(猩紅熱)이창궐하야일반은 매우념려중이든바 지난십사일 전주경찰서(全州署)에서는동서의주최로팔달정(八達町)에서 전주 각병원책임자와 각학교교장등 관계인들을초청하야 성홍열박멸책(撲滅策)에대하야협의한바잇섯다한다

年百萬圓生産하는 韓山苧에生産問題

忠南全北兩道産業組合軋轢

원료매수와수출에부자유케되 生産者에게打擊無雙

【韓山】 녀름옷감으로 가장조흔것을 말할때에는 누구를물론하고한산저(韓山苧)를련상하게되는것은 지금뿐아니라 자고로 그러하엿다 그런데한산저소산지인서천군(舒川郡)내만일년산액이 가장왕성할때는 십만필가격 백만원이란거액을 보게되엿다 그런데가장만히 생산을식히는자는 중산계급이하 극빈자뿐인바 권업으로하는자 상당히만타 이러케거대한생산액을 내이는저포(苧布)의원료는거의다 전북(全北)에서사 드리지아니하면아니되게되엿다 그리하야 전라북도(全羅北道)에서는매년평균오십만관이상의저마(苧麻)를산출식히여충남(忠南)으로이출(移出)식힌것이다 그리하여충남전북은 저포생산계에 서로떠날수업는 처지에잇서 양도는서로신중히 원만한 타협이업스면양도의 특산품인저저마포(苧麻布)생산은 위태하게될것이며양도민 당업자의 사활문제가달닌것이다 그러나 충남전북이해를달니하고 보조를 달리하여다 산업조합을조직한후 서로리원만한협조(協調)가되지못하고충남측에서는 작년구월 일일부터돌연히도령으로 저포저마상(苧布苧麻商)취체령을발포하야개인상업자를 청산하고 서천산업조합(舒川産業組合)과타산업조합에게저마(苧麻)전매(專賣)권을주고 전북을 대항하게되엿것이다 그러나충남측 당업자간에는이를매우실혀하여 불평만잇다한다

울경유하야 판매하게만 되것이다 전북산업조합과 거래하는동시에군산상인과 성히 매매하는것을 충남측서천산업조합과 기타산업조합에서는 잘알고잇는중 군산에서 성황으로 매매가됨으로 특히서천산업조합에서는 매우질시하여오는바 군산을 미워하는동시 전북에 더욱반목을가지게되엿다 그리하여 충남에서는 지난칠월십오일부로 다시도령을 개정발표하야 저마나저포를 이입이출어느것이나 일체산업조합외에는 엄금하고 엄중취체중인바 칠월십오일이래 군산서천간 중요교통로 취체원으로하야 대수라장을이루엇스며 압수당한것도 상당히만허 처분을당하고잇는중에잇다는바 근근히도 원료엇은중민들은 원료를 압수당하야실업(失業)상태에잇슬뿐아니라 설상가상으로 과료(科料)또는 처벌을당하야 매우민심이험악화하여간다고한다

産業組暴利로 原料直輸入

군산외원산지로부터 生産者들側에서

별항보도와가티 조합과당업자간에불평과 반목이심하든중 서천산업조합(舒川産業組合)에서는 저포권례를 보지못할조합비를 저포에한하야는 일필사부 특수품에 한하야는 이할의조합비를 증수하고 원료인저마는(苧麻) 재고품운운하고 원산지가격보다 오할내지배의 폭리로 판매함으로 이를차살게된 당업자들은 조합측의무리를 분개하는 동시에 리해의차이가현저함으로원료인저마를 군산또는 원산지로부터직이입(直移入)을하여원료품에대하여는 비교적 원활하게되엿다 그리고저포(苧布)까지도 당업자들이 직이출(直移出)을하여 서천산업조합보다 고가방매하게되여 군산의 매매는실노상상이상으로 왕성하게되엿다

全北道에서는 道令發表코取締

저마포수이출에대하야 忠南서는道令改正

충남에서는 전북과 원만타협을떠나 방침(方針)을 달리하야 이를는 전북에서는 그에대한 강구하든 자위책(自衛策)으로 지난 오월 일일부도령(道令)으로전라북도 특산품취체령(全羅北道特産品取締令)을 발포하고소정의 금사를 맛친후 반듯이산업조합

産組員아니면 原料를못어더

일만오천호주민중 僅五千戶가組合員

서천군 호수가 일만오천호인데 조합원에한하야 일이인의보증만잇스면 원료를 공급하게되는것이다 그러나비조합원 일만여호에는현금업시는 절대매매치 안홈으로 권업으로하야 다량생산하는빈곤측에서는 원료자금이 그리 용이치못한것이다 그럼으로 실업상태에 잇서 사활에당면하엿다 그러나 그러타고조합에 용이히 가입치안는것을 보면 물납업시조합사이와 당업자간에 충돌원인이 잇는듯하며 또는도와도의알륵으로 압흐로 원만한협조가되지못하면 양도에 필경생산계한하지 될것이며 민간에서는 도와산업조합을 극도로원망하는형편은양도가다 일반이여 삼각져난관으로 장차그사래가 엇지될지모르며 력사가잇는 한산저의운명은 매우위긔에잇다한다

永興灣地帶를 二機가偵察飛行

평양정찰비행긔로 ◇…港灣을撮影

【元山】 원산부근을중심으로 영흥만(永興灣)일대는 군사상으로 보아요새지중에도 일층더한 요새지임으로 평양비행대(平壤飛行隊)에서는다시금최근의명확한 지리의 형세를탐사키위하야 지난십오일 오전일곱시 오십분에 이른바을식(乙式)의정찰긔(偵察機)두대는 교본조장(橋本曹長)과전중소위(田中少尉) 량씨의 조종으로 중촌중위(中村中尉)와대곡대위(大谷大尉)량씨의동승으로영흥만요새지대촬영(永興灣要塞地帶撮影)의중대사명을띄고평양을출발하야 오전팔시 사십분경에원산갈마비행장부근상공에이르러 을식의정찰긔는 착륙치못하겟다는 의미에소식통(消息筒)을 나려던지고 량긔는곤도(昆島) 신도(新島)방면을향하야일천미이상 일천오백미의 고도로 사십이삼매의 요새지를 촬영한후 을식의정찰긔는 착륙치안코 평양으로도라갓스며 을식의정찰긔는 오전십시 오십분경에비행장에 착륙하엿다가 정오로서 다시금 평양으로도라갓다는데 이에대하야 요새지를촬영하는것은 무삼큰 리유나잇지안나하야 중요이생각 하는사람도업지안타고한다

三川歌劇團興行

【安州】 일즉부터조선극계에서만흔인긔를 끌고잇는극계의 거성김소랑(金小浪)씨는경성에잇서취성좌를부활식혀 인간에 밀접한관계를가진예술을 좀더유의하 인식히는 한편동삼천가극단의 주간으로단긔지방순업의길에올라 지난팔월팔일당지에와서한오일간예정으로 출연흥행 하엿다는데 이가극단이 조선유일의가극단이니만큼 일반애극가에게 만족크를주엇다고한다

薄命美人脫走

뒤를쫏든주인에게잡혀 暗黑路上한쌍籠中鳥

【新興】 함남신흥군읍내(新興郡邑內) 위모(魏某)의집에작부로잇는 리춘화(李春花)란 당년십팔세의미인과 식모(食母)로잇는당년십구세의 소부 리순애(李順愛)는 지난십일오전세시경 주인집식구의 잠든틈을타서 손을잇글고다라나다가 익일오전구시경에뒤쫏아오든주인에게 붓잡힌배되어 목하(십삼일) 신흥서에서취조를밧고잇다

×

비로부터미인은박명이라하거니와 권귀리춘화도 또한박명의미인이다 그는대구부칠성정(大邱府七星町)의 빈곤한가정에래어나서 열다섯살되든 어린나희에 가튼부내김모(金某)에게 시집을 갓다한다 결혼한 익년에는 그남편김모는 현해탄을 건너광도(廣島)에가서 순사로 근무하게되엿스니 이것이 그해가을에 춘화로하여금 남편의뒤를 따라광도에가게한 동긔이엇다 한다 이로부터만일개년 사이에는 남편은역시 순사로 근무하엿고 춘화는모씨제루공장에 녀직공으로종사하야 여유는업스나마 자미잇는생활을하엿다 한다 그러나밋지못할건 사내의마음 작년가을에이르러서 김모의 마음은 변하엿다 아즉까지 혼인신고를 하지안흔것이 김모에게는춘화를 쏘차내이는데 리업는 무긔엇섯다 이리하야 춘화는울며낫다몰녀나고보니 당장호구가극난이엇다 일즉이어머니를 여희고아버지의거취(중국간지오래다한다)를 모르는춘화는곳이라는그분적지인 대구부내에 사는그외삼촌위조문(魏祚文)을차젓스나 그에게붓혀살기도 어려운일이엇다 춘화의운명은 이로부터 고구하엿다 전라도금산(全羅道錦山)에서는어느카페의녀급이되엇든 것을필두로 흑은일본사람의 집에서어린애도보아주고 흑은음식점에서도하여보앗스나 남는것은주채뿐이엇섯다 이러하다가 마츰내는롱중의새가되어 이리저리로 몰리는몸이되엇다 하며 대전(大田)을거처 신흥읍내 권귀위모의집에 온것이엇다 이삼주일동안에 신흥의 풍류아들은 춘화를에워싸고 가진유혹과 모욕을다하얏다 춘화로서 그들눈에하는것은 죽엄보다무서웟다 부자는 물질이업고유혹은 단히안지호니도망할수밧게업다는 생각으로 위씨의집식모인권과 순애와공모하고 그가티 도주하엿든것이라한다 다만남은이약이는 식모 리순애의밟아온자취일것이나 그이약이는 이에략(畧)하기로한다 그의밟아온반생은 넘어도쓰라린 쓰라림이다 그리고그가 자긔의과거를한구코 말치안는것도 그한가지리유이다 다만인생의어두운 반면(半面)을거려온녀자인것은솔직하다

하게고백하여둔다

南滿遼河汎濫으로 公太堡移住民受亂

千餘日耕農作物에洗水가되여

지난십삼사일에나리는비로인하야 今年農作은全滅狀態

【奉天】 봉천으로부터서편으로약육십리상거에잇는 공태포(公太堡)일대에는 다수 동포농민들이 농사를짓고 잇는곳인바 지난십삼일부터갑작이 난데업는 격한홍수가범람하면서해지방을싸고잇는제방(堤防)을흑은파괴흑은범람하기시작하야십사일까지홍수한물결은 이곳 저곳에 허여져잇는동포농지약천여일경을 파뭇어버렷는데이것은 료하(遼河)의 증수로인한 창수라하는바 당지로부터 약사오리상거에 잇는 손가장자(孫家莊子)외케방을무처고 홍수는 물러들엇다한다 그리하야목하 동지는일천지에 재화의 농우등지는 안에 전멸되고말엇슨바 안호도 그들의사라갈곳이 바야흐로수라장에 드려갓다한다

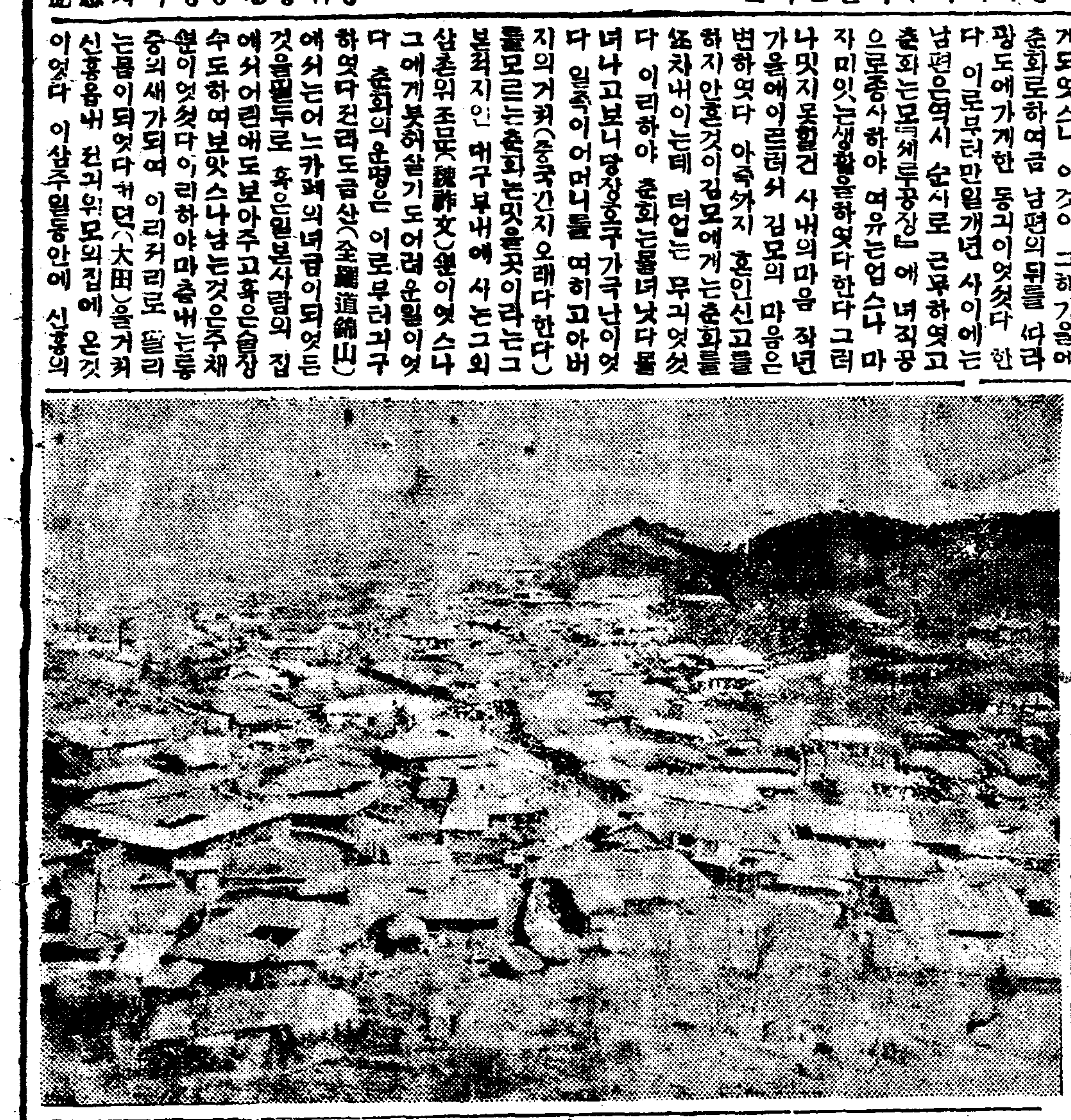

道內第一가는 新興都市鐵原 (23)

그러나주민은파탄에직면 水利組合設置로인지?

경원철도(京元鐵道)의 요충(要衝)이오 금강산전긔철도의긔점(基點)이되야잇는 철원읍은 강원도중에 제일큰도회지로 인구일만사천을 포옹하얏다 륙회의징산에 꼭주하고 인마의교통이빈번함을따라 읍내의번창은 나날이더하야가고큰농장,회사,공장이 설립됨을따라 시가의번복은 더욱일신하는중이다 이제로부터 멀지안흔장래에 읍내와정거장사이 약오리동안의 전답은시가로변할것이오 또한강원도제일의철원평야(鐵原平野)를배경으로 무한히발뎐할여지를 가지고잇다

◇

그러나 도시가발뎐되는 반비례로 조선사람의생활은 궁핍되는도수를더하는것은 어듸나 똑갓다 더철원을 부르지지는 리면에는 궁귀아선상의 헤매이는 조선사람의수효가늘고 산미증식 부업장려를하야도 농민의입에는 풀뿌리나무껍질박게는 드러가지를 아니하니 이엇지된원인인가? 철원읍으로말하면 내남동에의도움커로리조(李朝)때에는도호부(都護府)가되여자고로물화교역(物貨交易)의중심지가되엇스며 따라서 상업으로정평한사람도만핫섯스나 근년에와서는 상인들의 피폐가 극도에달하얏다 조선사람이 피폐치안으라 하야도할수업는 리유로말하면 큰공사나리권(利權)은 일본사람이차지하얏슴으로 큰거래를하는 조선사람의 상점이생길수업고 또 일용잡화 동속까지 일본사람의 상점이 번창할것이 정리이며 조선사람의 상점이란것은 오직 피해한농민들 상대로하야가지고 그 의복감이나파는것이상업으로 극한될것이 자연한리세이다 그러나 이의복감장사(잡화상)도 수원과 자력이튼튼한 중국인상점에 몰니어 조선사람의 상업이란것은 실로보잘것이업다

◇

그러나 철원읍내에는 근일에와서 상인들의 자각으로철원백화점(鐵原百貨店) 철원소비조합(鐵原消費組合)부인상점(婦人商店)이닐어나고동흥상점(東興商店),김고수상점(高宗商店)윤병주상점(尹秉柱商店)동이잇서 중국인에게 빼앗겻든상권을 차츰만회하야 다소간신흥의 기분이 보이지만은 철원군하 인구의팔활오분을점령한농민의 생활은 지금까지 보든각군에비하야 더욱참담하다 그런데이 곳의농민이 더욱 급격하게파탄이된 원인은 철원평야를포옹한 큰수리조합이 설립되기 때문이라고한다

◇

철원의수리조합(中央水利組合)은 그관개면적의 광대함으로나 설비의 굉장함이 전조선적으로큰수리조합이다 저수지(貯水池)이 여섯곳동리면적총면적이이만륙천칠백륙십정(町)이오수로(水路)의연장이백리(里)이다 그내용규모의 굉장함은일히 설명할수업거니와 백여간식되는돈벌(堰堤)이 다섯곳이나되고 낙류공(落流工)락차공(落差工)의 웅장함은 말로다할수가업다 이설비를가지고 관개를할예정면적은 모다 일만오천정보의 관개를하고잇고 그중에본래논으로피잇든면적이일천오백정보요 밧이 륙천오백정보리암야가 륙백정보 지소(池沼)가오십정보가량이 잇섯다한다 이리공사는 삼년의시일을허비하야 대정십삼년에 처음에사백만원에 총공비는 예산이돈것이 다시 철백만원으로되고조합비(수세)는예정대로바들수가 업게될분아니라 사무비(事務費)는더욱계창이됨으로 비용을충당키위하야부득이일시 차입(一時借入)을행한결과리자를 병하야현재는 팔백이십여만원의 큰부채를이곳의 지주들이 부담하고잇게되엿다 한다

(寫眞은鐵原市街)

本社移動探查 第一隊金灣植

亡母祭祀지낸다고 親子와子婦를毆打

음식물에는흙과재를너허 楊口郡下의駭怪事

【楊口】 강원도양구군북면서호리(江原道楊口郡北面西湖里)에거주하는 서윤삼(徐允三)이라는 사람은지난칠월에 안해를일코 그동리에사는 김재선(金在先)의처박씨(朴氏)와밀접한정을두고나려오면서집안을도라보지아니하기에친자되는 흥태(興泰)와흥교(興敎)박씨를를려다가 여러가지말을 하엿더니 부친되는 윤삼이가 죽은 사람의제사는 왜지내느냐고 하면서제사지내랴고 음식을 작만하는데다가 흙과재를퍼부어서 버리게한후그래도 분하다고 자긔의아들과자부를 함부로 난타하야자부되는최성녀(崔姓女)(三一)는임신중에 중상을 당하야자긔의친가에가서 일개월간 치료하다가요사이에 시가로 도라왓다는데 아즉까지도 근강치못하야 겨우 그동리에 사는 사람들은 그불측한행동에비란이놉다한다

咸北高原地帶에 馬鈴薯大栽培場

總督府와道當局이協力 一般農家에서는注目

【羅南】 총독부(總督府)당국에서는 일즉부터 북선개간계획에 잇는바여러가지계획이 잇는 가운데금번함북도(咸北道)당국과협력하여 고원디대에 마령서(馬鈴薯)대재배장설치계획을세우고시험한결과마령서(馬鈴薯)일단보(一反步)수확삼백관(三百貫)으로하면이천팔백근(二千八百斤)에대하야 대판(大阪)시장가백근(百斤)칠원오십전에환산을하면 운임가공비를 제하고 총순리익이 십원이됨으로 장래국가적 대사업으로 유망하다고 하며 그계획을세우고 실현하려한다

鶴一地主會에서 水組反對陳情

◇…부당우여편성으로

【歙谷】 긔보한바 통천군학일면(通川郡鶴一面)학일수리조합(鶴一水利組合)창립을목편 요로인하는동시에 반대운동을 목표로하고 창립되학일지주회에서 수조반대진정위원이 도당국에가리라한은 봄보롭통하야 보도된바와 갓거니와 방금도에 갈준비에 착수중이라는데 그반대리유의내용은 큰뫈한바에의하면 창립위원장 광강성삼(廣岡誠三)씨가창립위원에게 하등에의견도 뭇지안코 규약을단독행사로 개정하엿다는거와 학일면패천리 부근토지는 현재인수(引水)나 관개(灌漑)에 아모런 곤난이업는니만치 수조의필요를절며인종치 안을뿐외라 공연한수세를 물필요가 업다고하며 더구나 미증유에미가폭락(米價暴落)을밀함하야 이계획은근본적으로반대를 역설하고잇다 물론 산미증식계획을 전체로하고 나온수조이라면 인수와관계에 곤난으로 정조생산이 보통이하로 저락되는 토지엔홍필요가 잇슬는지모르나 패천리부근와가티 인수에곤난업는 구답은수조몽리구역(水組蒙利區域)에편입식힐필요가 업다는것 이라한다

水原에스語講習

【水原】 긔보한바와가티수원에스페란토연구회주최인에스어특별강습회는예정과가티지난본월십일부터개강하야삼십여명의 남녀회원이 참열중불구하고이 주일간의 강습을 무사히완료하엿다는바 금후에도 정긔적으로매주일회식 회합하야 연구를계속하는일편 초보중등의 강습회를 제두반으로 난호와 개최한다고한다

◇水原에스語講習

江界地方의 農況樂觀不許

【江界】 평북강계지방(平北江界地方)에는 작년에풍년으로 일반농민들의 깃봄은 주엇스나 곡가가저락으로 농촌는 말못할형편에니르럿던바 오직바라기는금년도풍년들고 곡가가 올낫스면하는 생각을가지고잇든 농촌에서는 겸천만쳐오는 불순한일긔에 딸아 곡식이 발육치못함은 안이라 설상가상으로 발육하려는곡물을 버러지가먹어 흉해를 닙는다는데 일반농민들은 금년가격곡물이 안되여 풍년이들면 머죽던지 흉년이되던지 흉년하다죽던지어째던살어나갈길이 망연하다한다

奇特한日本人

【新興】 함남신흥군동상면원풍리(新興郡東上面元豊里)삼림보호구(森林保護區)삼림주사로잇다가춘천(春川)에전근된즐부우부(櫛部友夫)는전근된때에일금십원을 동상면당국에 기증하야면내궁민구제에게하여달나한다

西湖青年同盟

崔昌吉保釋

십삼일에출감

【咸興】 오래전에검속되여함흥서(咸興署)에인치되엿든서호진청맹(西湖津靑盟)최창길(崔昌吉)군은도령관법위반으로그동안취조를 맛치고송국 되엿다가 병긔로인하야 지난 십삼일에 보석으로 출감하야자택에 수양중이라하며 모사건으로피검되얏든최성흑군도출감하얏다한다

西湖津海水浴場 渡船夫溺死

【西湖津】 함남 서호진(西湖津)해수욕장(海水浴場)에서는지난 십일오후여섯시경에 한사람이 배에서떨어져 죽엇다하야운집하엿든욕객(浴客)들은 누구나업시 한참동안 소동하엿는데 이는본적을두건데 그는 본적강원도철원(江原道鐵原)에둔김갑룡(金甲龍)(三○)으로어릴때부터자라고향인 철원을등에지고 오날은남으로 래일은북으로 불리는바람결파가티 다니다가 수년전에 서호진에다몸을의지하고 그날 그날 고기잡는발동긔선(發動機船) 영룡환(榮龍丸)에서 근근노동하여오다가 일년전에 발동선사십여척(四十餘隻)이모다이개월간 휴업하는동시에 이사이에도선부(渡船夫)로근근로동하여오다가 그날오후경에는승선객(乘船客)도업고답답하여 동무에게 술을바다 취하여가지고서호해수욕장과대진도(大津島)사이 어리커리 돌려다니다가 바다에떨어 결국 나려엇다가 물도 깁지안흔곳에떠러저 약삼십분만에 죽엇다

葛山少年聯合陸上競技

一、日時 八月二十三日(日曜日)
一、場所 葛山面興麗學院運動場
一、申請期日 八月二十日까지
一、申請場所 葛山面光東學院文裕憙氏에게

一、參加金 一團體壹圓
一、參加資格 身長四尺八寸以下
一、主催 戊辰、古邑、興進、己巳、ㄱ少年會
一、後援 東亞、朝鮮兩古邑分局

第六回南鮮庭球大會

時日 八月二十三日
場所 河東邑公設運動場
申請期日 八月二十二日까지
申請場所 河東邑朴憲源印刷所

加入金 一團(三組)一圓
方式 新루-루
主催 河東相助會
後援 河東東亞朝鮮兩支局

馬山南鮮蹴球大會

日時 八月二十二、三兩日
場所 馬山公設運動場
參加金 三圓(申込添付)
申請期日 八月二十一日까지

賞品 優勝旗、賞品
申請場所 朝鮮日報馬山支局
主催 在外留學生馬山學友會
後援 朝鮮日報馬山支局

상한비지먹고서 三十餘名이中毒
일본사람비지점에서판것인데 警察의無取締를非難

【星州】경북성주읍내(星州邑內)에서는 당시일본인이경영하는우야(宇野)집의비지를사다먹고중독(中毒)된사람이김진하(金鎭夏)오갑이(吳甲伊)배남규(白南奎)서촌(西村)네집의가족삼십여명에 달한다는데 그중에도 김진하의집에서는 지난십이일아츰에 컨긔우야집의 비지를사다가 비지찌게를해먹고 컨가족 십여명이 중독되여종일을두고토하고 방금도와석신음(臥床呻吟)중에잇다는데 소관성주경찰서(星州署)에서는이를보고도못본체하고무관심(無關心)하고잇다고일반의비난이자자하다

東海中部線 汽動車殺人

【浦項】지난십일일오전열시이십분동해중부선(東海中部線)포항력을떠난긔동차(汽動車)는부근에서 경주군강동면 국당리류경병효자간이역(孝子簡易驛)부근에서 (慶州郡江東面 菊堂里 柳敬炳)(五三)이가 선로를횡단하다가 치여서 무참히도현장에서 즉사하엿다

平原에豪雨 浸水家屋百餘
십오일오후네시경폭우로 田畓其他被害莫大

【平原】지난십오일평남평원(平南平原)지방에는비가아침부터드문드문나리든중 오후두시경에 이르러 약두시간동안폭우로평원읍내에는침수가옥(浸水家屋) 이백이십여호가되고영유서중교(中橋)가는도로는컨부류실되고순안(順安)한천(漢川)간도로는 교량이 컨부두절되엿는데 평원지방에는 일시대소동을일으키엿는데다 행히인축의사상은업섯고컨답(田畓)기타피해는막대하다한다

暴雨三時間餘 浸水家屋十餘戶
십오일오후두시경평양에 一時는電車도不通

【西平壤】오래동안나리든비로인하야 인섭이홍홍하든중 지난십오일 오후두시부터 폭우가쏘다지기시작하여 미처 나리지못하는물로인하여 서평양 일대에침수가옥이 십여호이며 곡물에도 불소한손해에이르고 칠성문통(七星門通)에는 사태가 컨차궤도(軌道)를덥허서 평양방면컨차는한시간동안불통하엿다한다

各線橋梁流失로 交通全然杜絕
십이일에일부개통햇스나 完全치는못한모양

【元界】별항보도함과가티십이시간이라는장시간을나려붓는폭우로인하야 증수됨에딸아 류실교량이만코 도로파상이 만타 자동차가 통행치못할뿐안이라 사람까지통행이어려워교통이두절되엿든바 안만선 강후선 강자선 강위선이 컨부불통이여서 신문서신도 볼수업섯든바 지난십일부터는 안만선만 겨우통행하나 완컨치는못하다하며 강계읍압강인 남천개다리가 류실되여 다리외에잇는 군인들도 일시는읍내를통치못하엿다한다

漆西面西瓜 風味第一의
각시장에서호평 年產額萬圓超過

【漆原】경남함안군칠서면룡동리(慶南咸安郡漆西面龍東里)소산인칠서면서과(漆西面西瓜)는룡동무부(龍東大根)와함께자고로 그품질의우량함과 풍미의가려함으로 내외에 일홈이놉든바근래에와서는생산자들끼리근농공제조합(勸農共濟組合)이라는면구긔관을 조직하고공동작포(共同作圃)를두어 과학적으로연구하여오는결과 품질과풍미의 더욱향상됨은 물론이오 생산고가격증하야 생산업자 일백호와경작면적이십정보에금년도생산이벌서 이십만관을 돌파하엿스며틀가폭락된 이에이나마 가액으로일만여원에달한다 주요판로는 부산마산대구경성 (釜山馬山大邱京城)등지와 린근각시장이라는바 칠서면서과라하면 모다들대환영을한다한다

【漆西面長談】별항보도에대하야 칠서면장 심상협(沈相協)씨는득의만면하야이룡리(龍東을改稱하야二龍이라함)는 우리면모범부락이올시다 수박(西瓜)은년년이성적이향상해 합니다 봉궁기가 극심한금년에도 일만원의수입을 보고잇습니다 물론비료대라로 지출도상당히 잇습니다만은! 서과외에룡동무수가또한유명합니다구한국시대에는 진상품으로 선택되엿고 지금에는년산액이 근오천원에 달합니다 양잠업도년년배석낫가이됩니다가축(家畜)사육의부업도 상당이합니다 이룡리(二龍里)에 원예작물(園藝作物)이 이와가터발달됨은돈이적고경지의부분이박처되고보니필연적으로이러하겟스나 주민의 노력이크다 안홀수업습니다 수년컨에생산업자들끼리 근농공제조합(勸農共濟組合)을조직하고 공동작포를두어 농사개량에 주력하는한편 비료와농구의 공동구입과생산물공동판매를하고잇습니다 군, 면, 당국으로도 그들발컨을위하야 최선을다하려합니다

通川鶴一水組의 反對委員等辭職
鶴一面長은公務辭任

【歙谷】방금설계중에잇는강원도통천군학일수리조합 (江原道通川郡鶴一水組)은 일반지주와 창립위원컨부가 적극적반대를하고잇다함은수차보도한바와 갓거니와 근간에와서 창립반대양파의 동태를보면 점차로굴화하는것을 알수잇다 이러케반대야잇거나업거나수조당국자는별별교묘한 수단으로 역시무식농민을 감언리설로 달내는것이나 또소위지방에면목이잇다는모모배를압잡이로 내여세우고 동의서(同意書)에날인(捺印)을밧는등의 사실이나타나고 잇스니 더고관걸 도장을씩는사람은 대개가무식한 촌농민들이나 뙤이고달내면 듯는다하고 수조에필요는추호도 늣기지안는 이지대에 잇서서 가진수단을 써가면서동의서에 날인을밧고잇는 소위수조측부인그들의심사가추측키어렵다고한다 이러케 창립파의세력이 만연되고잇는반면에 반대위원급일반지주의반대하는기세는 더욱강경하다고하는바 현학일면장장인협 (現鶴一面長張仁赫)씨는수조창립부위원장에 입을사직하는동시에그의자신이현면장으로서 일반면민이 필사적으로 반대하고잇는 민의를무시하고 창립위원까지 될필요가업다는 리유로 도당국과통천군당국에 정식으로 사면원을제출하엿다고한다그뿐만아니라설계당초에 창립위원이되엿던 사람은대개가 사면원을 제출하엿다는데 여긔에서 일반은도당국과군당국자의금후태도를주목하고잇다한다

獨子가溺死
增水된데서 헤엄치다가

【西平壤】지난십륙일오전열시경서평양보통강(普通江)에서는 독자(獨子)가 물에빠저죽은일이잇섯다 그는대동군 서천면인흥리(大同郡西川面仁興里)에사는리만식(李萬植)(二四)이라는청년으로 예수교독신자인데 그날은일요일인고로 교회당에가려다가 엇지되여 증수된강에서수영하다가 익사되엿는데 그의모친은 애자의죽은 시체를붓안고 긔절한것을 부근의사가소생식혓는데 그가족의통곡은 참아들을수업섯스며 금년철노보통강에서첫희생을당하엿다고한다

慈城江漲水로 木材多數를流失
지난구일부터오는비에

【慈城】평북자성지방(平北慈城地方)에는 지난구일오컨십시부터 비가나리기 시작하야조금도 쉬일업시잇는날 오컨팔시까지나려서 자성강(慈城江)은 탁수(濁水)가 나서상류에 출포하엿든 목재(木材)가 다수류실(流失)되엿다한다

南朝鮮蹴球大會

재외류학생향우회에서는지난정긔총회 석상에서 금번하긔휴가를 리용하야각종하긔사업을 개최하려고 결의한후 제반준비에분망하든중돌연경찰당국으로부터 불온안단체로인정되여 모든하긔사업을금지당하엿다함은긔보한바 어니와 그후동회간부들의노력으로 금지된 사업중 축구대회만이 겨우허가를 엇게되야오는이십이삼량일간에개최하려고 방금준비에 망쇄중이라는바남선각 지운동단체는 조속긔일내로 참가하여주기를 바란다

匡蘆川에서 少年이溺死
목욕하다가

【漆原】지난십오일오후두시경에 경남함안군 칠서면무릉리(慶南咸安郡漆西面武陵里)압광로천(匡蘆川)에서목욕을하다빠저죽은 소년이잇는데 이케그자세한것을탐문하건데 죽은소년은 컨긔무릉리에 거주하는 김만조(金萬祚)의 둘재아들 돈수(敦壽)(一〇)로써 당일은일긔가유달리더워서 동모들과가티 목욕을갓다가 그와가티 빠저죽엇다는데 가티갓든 아이들도 돈수의빠저죽은줄을 아지못하고 돌아간것을 부근에잇든구윤긔(具允基)가돈수의버서둔 의복을보고놀라수색한결과 컨긔 장소에서맛츰내시체를발견하엿다한다

濤濤한濁流에 靑春兩少婦情死
寵中鳥의身勢를悲觀코 둘이공론하고서투신자살

【永同】지리하던장마비가갠 작이 호우로변하야 들파내에는 노도와 탁랑이 구비처흘러가던 지난오일이엿다 마음의커녁연귀가 산허리에돌고 엷은구름에 가리운 비듯의석양이 탁류에빗치여 산촌의경색은 실로텬연의 적막한속에 잠기엿슬때에 영동군양강면 산막리(永同郡楊江面山幕里)압호흘너가는 냇가에는 꼽게단장을한 방년십칠세의 어엽분두소부(少婦)가나타나서 로손목을 마주잡고 탁류로뛰여드러 영원히수중의고혼이 되엿스니 엇다운두소부가 이와가터 세상을등지고 수중에 몸을던진 그들의래력과 속깁흔원한은 과연무엇이엿던가

두소부는 컨긔산막리에 집을 티웃하야사는권승학(權承學)의처 유옥순(劉玉順)(一七)과 박작봉(朴作俸)의처 지정순(池貞順)(一七)으로 지소부는열한살에 맛며누리가 되여드러오고 류소부는 열여섯에 박씨의집으로 살되던 작년봄에돈에팔리워 권씨의집으로 시집을 왓섯다한다 맛며누리로 들어온지소부나 돈에팔리여온 류소부는 다가티친정부모의 커지와환경에 의하야 아모것도 분간못할 철모를때에 각각 컨긔와가티 두집으로팔려 왓던것이다 이와가티 두소부는 긔구한운명으로 다만 아버지와어머니의 명령과 결정에의하야 **소위시집** 이라고왓섯스나 련정의자질이뛰여난 두소부는달이가고 해가밧들을더라 피여나는얼골과 아릿다운 자태는 부근일대에서 미인이라는 칭호를밧게되엿다 커지와환경이 동일한 두청춘소부는 아츰파커녁으로 맛날때마다 그들의과거의서름파 현재의고민을 숨김업시토파하야 친동긔에서 못지안흔정의와 교분이두터워것섯다 그리하야 그들은 사정모르는무지한남편과 쏘들이는 시꾀사리의남모르는 설음을 서로하소연한적이 한두번이아니엿스니 뼈로는 그리운 친정부모라도한번보앗스면 하는가슴이 잠시라도위로가 되리라하얏스나 불행이도두소부의 친가는살길이업서 일정한향방도업시 **류리표박** 의길을떠낫슴으로 그소식조차 듯지못하엿다한다 이역시두소부에게는 한숨며 원한의 못시바히엇던것이다 이와가티 울울하고 거치른그들의환경은 한시라도 못잇기가 실흔 시집을떠나고커 야간에도주까지 계획하다가 산중에서길너난 두소부는그것조차 여의치못하야 가인에게발각되엿도 잇섯스니 날이갈사록 남편의감시하는눈초리는 더욱이 무섭게되엿다 이리하야 룽속에든새와가터 버서날길이업는 두소부는극도로신세를 **비관하고** 필경죽기를도모하엿던것이다 맛츰 홍수로인하야 압내에탁류가 도도한때를타서 두소부는 가티죽기를약속하고 각각새옷을가라입고 고음게단장을한후에 손을 마조잡으며 청춘의원한을품고 도도한탁류의 몸을던지여 영원히수중의고인이되고말엇다한다

朴健君滿期出獄

【珍島】컨남진도읍내 박건(全南珍島邑內朴健)군은지난일천구백이십구년이월에 대판적화단사건(大阪赤化團事件)으로그후대판형무소에 이개년 동안의형긔를맛치고 지난칠월 이십팔일에출감하야서 팔월십이일 오컨에자못건강한상태로동군읍내해창항(海倉港)에무사히나리자 가족친지들의 환영으로 동군읍내동외리(同郡邑內東外里)자택에도라와서방금휴양중이라한다

金融組合解散하라는 檄文事件嫌疑로 六十老人을檢擧
전라남도진도경찰서에서

【珍島】컨남진도경찰서에서는 지난팔월사일에 돌연히동군읍내에서륙십로인리모(李某)를 검거취조하다가 지난 십일일에야 석방되얏다는데 이케그의내용을 들은바에의하면 동군읍내에잇는진도금융조합 (珍島金融組合)은 소위농촌의금융긔관으로서소위농민의공존공영과상호부조(共存共榮과相互扶助)를목적한다는 금융조합으로서 금년가튼 경제공황의사정을 조금도도라보지안코또겸하야농가의생활이 더욱곤박한 여름철파종조합의 채무자라는 조합원이매게가 농가입에도 불구하고지난칠월중에 약사백명의조합원(約四百名組合員)에게 파송지불명령(支拂命令)을조합원이 발송하야서진도일반의비난과여론이비동하든바동금융조합은거듭하야 지난칠월중에 또다시만흔조합원들에게 실로 가혹한가집행차압동산처분 (假執行差押處分)을 감행하얏슴으로동조합원은 물론 일반군민농민의게 큰경제적영향이밋츠리라꼬진도일반사회의 여론이 자못비등하든중컨긔리씨도 그러한채무조합원(債務組合員)의 한사람이엇다는데검거하기컨 팔월삼일밤에동군읍내각요지사개장소(各要地四個場所)에농민의자금(農民의資金)으로농민을 착취하는금융조합을 해산하라는등과격한문구를라렬한『포스타』가붓허잇섯서 경찰의 활동이비밀히자못비상하얏더니 동이리씨의검거취조가혹그의혐의나아닌가하야 일반은 매우주목한다고한다

光州를橫行튼 三人强盜公判
십사일에광주법원에서 檢事各五年役求刑

【光州】본보에일측이보도되엿든바컨남장성군진원면산동리(全南長城郡珍原面山東里)김채룡(金彩龍)김채화(金彩花)차락진(車洛珍)등세명이금년오월사일밤에 광주군대촌면대촌리(光州郡大村面大村里)교본호길(橋本虎吉)의집에가서 김채룡은식도로기타두명은 죽창으로 그집주인의복부를협박하야돈오원을강탈하엿든사건의 공판은 지난십사일오후한시에 광주 지방법원에서 궁원(宮原) 재판장의주심으로삼컨(森田)미원(米原)량판사의배석과주정(酒井)검사의립회로개정되여 사실심리가 잇슨후주정검사로부터각각오개년의징역형의 구형이잇슨후에 재판장은오는이십일일언도하기로선언하고폐정하엿다한다

面長의셋재妾 離婚코轉轉改嫁
경찰에서충고

【咸平】속설에 『남자는잇서도 녀자는업서못한다』는 말은 컨남함평(全南咸平)사회에 들리지도 오래엿다 지난십일밤열시경에 함평경찰서에서 이삼시간동안 설유와 아프도주의 소이소복한 젊은녀자가 잇스니 그는누구일가? 함평공에서 한써의미인(美人)에 일홈을 팔든리일선(李一仙)(二四) (假名)이엇다하며

普校卒業하고 看護婦의生活

그는 지금으로팔년컨 삼월이십오일경에함평공립보통학교(咸普)를우수한성적으로졸업하고 라주(羅州)에잇는호남병원의간호부의생활을하게되니 (當年十七歲)아름다운꼿처럼 얼골에도화색이피여나자못남자의가슴에 한컨의상처를주고도라오든때는 열아홉살되든가을철이엇다한다

看護職을自退코 面長妾으로出嫁

라주에서만흔청년들의가슴에상처를주든 그는다시 함평으로도라와 또한지방청년들의 가슴에 한심을이키게가며돈!돈!하다가 마침엇던사람의 소개로 지도면장박모(智島面長朴某)의셋재첩으로 몸을허락하야 돈을사랑으로오년간이란세월을보내고왓다

妾은自進離婚 男便은放火犯罪

진도면장으로잇든박모는화재보험(火災保險)에가입한지얼마되지아니하야화재를당하엿든바자가방화(自家放火)의혐의로공판(公判)에서오년징역을밧고대구복심법원(大邱覆審法院)에서공소중이며 더욱병으로보석중에잇슴을 긔회로하야 남편의승락도업시 리일선스스로 리혼하고함평에도라온지반개년이상이라한다

獨身生活云云 轉轉改嫁身勢

함평골에리일선이가비치자련모(戀慕)하든청년들은그가리혼하고 도라온지를 탐지하얏다 돈업는청년들은 보지도아니하는 일선이니만큼 돈잇는청년들이 서로사랑을주고거눈을불기다가김모(金某)라는 청년과 동거한다함으로 일반의비난이 놉직하든바남모르는사히에리혼을하고후보자로잇든 유망한청년과 사랑의시선이 마조치어 목포(木浦)로 확다리로갈평질평하면서남의사랑의 보금자리를 차지하든리일선그에도다시리혼의선고장이나리고 경찰에서는 설유와충고를바덧스니 그녀자는 또다시무엇을꿈꾸고잇슬가?

岐谷脚戲大會
동흥시민주최

【五老】지난십삼사량일간함주군기곡면동흥리(咸州郡岐谷面東興里)에서는시민주최로각희대회를 개최하야 대성황을이루엇다는데 입상자씨명은다음과갓다

一等金甲乙 二等李時鐘 三等朴長述

社告

依願解任 平南特派員 許 炯
平壤支局總務 金奎珍
任平南特派員
任平壤支局總務 金鳳官

天氣豫報

曇一時晴

低氣壓이那覇附近에在하야徐徐히北西로進行하고잇다 高氣壓은日本東方海上으로부터日本海를經하야半島로擴大되여잇는바黃海方面은氣壓의配置不安定하다南岸及東岸은雨其他는曇天이다 明日도曇天이리라

昨日氣溫 最高三十五度 最低二十二度

第三回 全朝鮮團體柔道大會

時日 九月五日午後一時三十分
場所 鍾路中央基督教青年會運動室
參加資格 學校及私設道場에屬한團體
申請期日 九月四日午後三時(青年會運動部로)
抽籤日時 九月四日午後八時(青年會運動室서)
主催 中央基督教青年會 後援 朝鮮日報社

籠球小論
丁相允
(1)

【起源】起源에對하야는 벌서先輩諸氏가 論한바잇슴으로 이에는大概畧만으로맛칠가한다

籠球는 米國에서始作한것이다 그動機에對하야는이러하다 春季의野球戰 秋季의蹴球戰이 멀니朝鮮에까지일녀진만치有名하여진것이다 이에對抗할만한 冬季의예임이 업슴을遺憾으로 一般이역이고잇섯다 여기에『매사 츄셋스』洲의YMCA體操教諭제임스•네이스미드博士가 비로소이要求에 充當할만한考案을내엇스니 이것이곳현금運動으로서의籠球起源이다 그때가一八九一年이다 무엇이든지創始時代에는 幼稚하고 微弱한것과如히 籠球예임도 이規則을 버서나지못하고 써스겟이라든지規則等에 不完全함이만히잇섯다 現今에도籠球만은發展過程에잇다는것은 年年의規則變更으로써 엿볼수잇다 日本에 輸入은大正三年神戶YMCA에 드러왓지마는 朝鮮은그보다월슥一九〇七年에 中央靑年會질렛트氏의指導로不完全하나마籠球技에親하게되엿다

【예임의性質】籠球의獨特的發展과普及은 그예임自體의具備된性質如何에 만타고보겟다 그特性을말하면男女老少누구나할수잇스면서 技術의向上이비르며 興味津津하다는것과그敏捷한活動으로 得點의變化가無窮한것도한條件이다 그러나이보다더큰條件은團體예임인만큼 團體力의精神을養成하는데 이예임에가장魅力이甚하야急速發達하엿다고도볼수잇다

五人이一團體가되여 同一의理想에向하야 活動하는데또한興味만湧出하는것이다

人間特히靑少年이란 戰鬪的心理作用이 甚한것이니 이것이 靑少年의特徵이라고도할만하다 그中에도 身體接觸的戰鬪心理가尤甚한것이다 이에서惡護事故的亂暴함이 업시 規律的으로 이靑少年乃至人間共有의心理를滿足식히는데 實로이籠球가얼마나한큰役割을 하고잇난지도 알것이다

이運動이決코偏重的一部分만의發達에 잇지안코全體的均一한發達運動이면서 누구나亨樂할수잇스며 健康을爲할수잇는것이다 이에서急령포로發達하야 日本에서輸入한지十餘年만에坊坊谷谷 中等程度男女學校에스탠드를볼수가잇다 이것은 確實히 籠球의特性이學校體育에適合한競技임을 認定하는것이다 (文部省은大正十五年에發布한改正體操教授要目中에 採用되여잇다)

學校에서의 競技난一種遊戲的存在로알고 體操만이正科인줄로알든昔日이 그反對로될만치 競技가發達된現今과는隔世의感이잇다그러면서이만치競技도 重大視하게되엿다는데는籠球의役割이또한크다고나는본다

經濟的籠球에對하여는 特히다음에 쓰겟지만 經濟的으로도 얼마나適切한것이라고본다 그리하야社交에도 이예임이進出하고잇다는것도認定할수잇다 去年의市伽古大學野球部가 日本에遠征왓슬때 早大와籠球戰을하엿다는것도 그例이며 其外에도 社交的예임을 行하엿다는것을 우리는알수가잇다

【籠球와運動精神】

如何한運動이고 運動精神에對하여는 여러가지로論하여왓다 그러나大同小異의點에서普遍性을發見할수가잇다 運動을하는者로서는 確實히 이運動精神을 體得함으로써重大한責任을가지여 義務로하지아니하면 아니되난것이다 이에對하야는장황히느려놓을수도업다 大綱그要領만을적겟고 朝鮮에잇난所謂運動家가 眞正히이運動精神下에活動하고잇는가를 考察함이불가한다

運動競技

臺北5 龍鐵4

臺北 100100030=5
回數 一二三四五六七八九
龍鐵 000300100=4

朝鮮日F社招聘臺北交通局對龍山鐵道野球戰은 十六日午後四時三十五分 京城球場에서(球)鈴木(攻) (壘)吉富 市村審判下에臺北先攻으로開戰하야 龍鐵은東京에서都市對抗野球에慘敗한것을雪辱할意氣로 健鬪하다가 最後의臺北勢의猛襲을防禦치못하고 五對四로龍鐵惜敗하다

龍鐵		臺北
9永田	32打數35	本多8
PH小橋	4得點5	才木9
3平井	7安打6	田中2
5西村(淸)	0二打1	渡邊131
4生乃	1三打1	淺尾6
8櫻井	0本打0	中村4
7白石	3犧打1	三山5
6麻生	0盜壘2	田子3
2瀨口	3三振5	田子3
1西村(春)	5四死2	木村13
1安田	3過失4	內山7

【經過】第一回先攻한臺北一死後才木三個失로出하엿스나 田中一個로二壘에서封殺되고田中二盜後渡邊遊左拔安打로生還하고이어서第四回表 臺北一死後淺尾三直失 中村二個失 三山二飛田子四球로二死滿壘時內山四球로淺尾押出의一點을得하엿슴에對하야奮起한龍鐵은同回裡西村(淸)中右安打 生乃三壘線絕妙한『엔트힛트』로走者一二壘에잇슬時 櫻井右中間拔適時三壘打로 兩者一擧生還하고 白石投前엔트를 投手本投하엿스나不及되여 櫻井生還하야 龍鐵一點을 리-드하면서 第七回裡 龍鐵三個失로나아갓스나二盜에失敗後 西村(淸)遊個失로나아가 生乃 遊左拔直球安打로 走者一二壘게잇슬時生乃壓壘하야一二壘間에挾擊되는동안에 西村(淸)長驅生還한後生乃一壘에『체크』된것을一壘手渡邊走者의『라인아웃트』를主張하야 審判과五分間紛糾가잇섯스나試合을續行하야 四對二로龍鐵은敵을壓追하다가 第八回表臺北一死後田中의中飛를野手目測을誤하야 三壘打가된後渡邊三遊間直球安打로 田中生還하고淺尾左越二壘打로走者三二壘에잇슬때 中村遊個로渡邊本壘에刺殺되고 三山二遊間安打로淺尾 中村生還하야 도리혀一點을『리-드』한後에는兩軍서로得點업시五對四로龍鐵惜敗하고午後六時三十四分에閉戰하다

中學優勝野球 第五日의戰績

大朝主催中等學校優勝野球大會第四日大連商業對札幌商業戰은十六日午前九時甲子園에서 開始하야 第四回까지四對二로札幌優勢를支持하다가 同回裡降雨로因하야中止하엿다가十七日續行하엿다

札幌10A 大連9

第五日第一試合=大連商業對札幌商業戰은十七日午前九時十一分大連先攻으로開戰하야 中途까지大連優勢로進行하다가結局十A對九로札幌辛勝하다

△엠파이어(大連)工藤一瀨江(札幌) 鈴者一佐出

大連 001034100=9
回數 一二三四五六七八九
札幌 100021411=10A

十八日의運動

▲明大新人對殖銀野球戰은 午後四時半 京城運動場에서

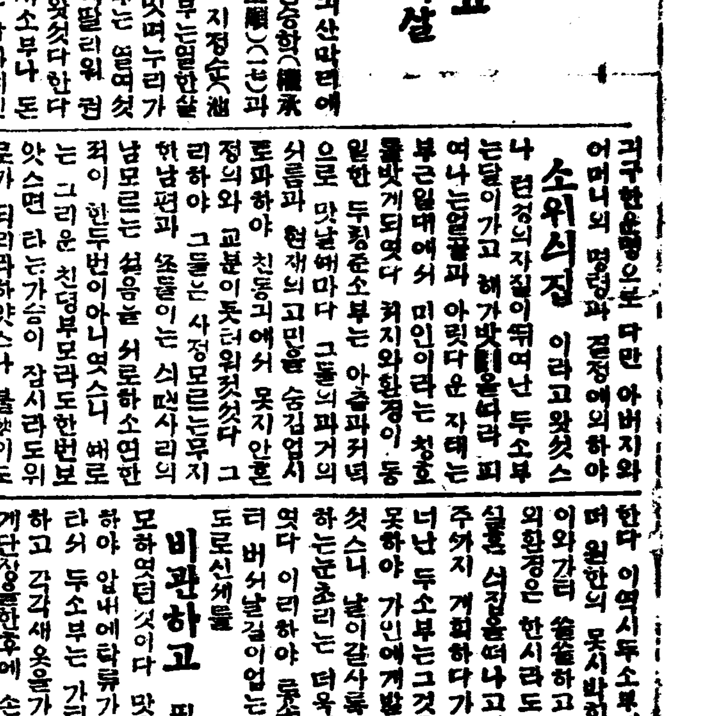

여름의痔疾은더하기쉽다 痔核이痔瘻로 옴기는機會는무엇!
家庭에서되는手當法

現代에痔疾이 만흔理由

現代의醫學은數年前에比하면長足의進步를하얏다。그러면서도痔疾患者의數는逐年的으로增加의傾向을보인다。그恐怖할矛盾은생활할것도업시現代人의生活狀態의不健康性을暴露하는것이나、더욱近來에激增한것은肛門諸病即痔疾이第一로되여잇다。이것은여러가지原因을세일수잇스나第一은生活繁忙과暴飮暴食에依한便秘、淋病、梅毒等의蔓延不規則한食事、長時間의立業、椅子에앗는執務、自轉車等이다。그럼으로이런狀態는現代에사는以上必然的으로避하기어려운理由를가지고잇서서文化가進步되면될수록痔疾이至人類를苦痛식힐것이容易히想像된다。

겨울은겨울 여름은여름

그리고도痔疾이란病은一年中조타는時季가아주업다할만치、겨울은겨울로寒冷과冷이病勢를더치며、여름은여름으로濕氣와濕氣가肛門部를腐敗시켜서有害菌의繁殖을助하야、痔瘻等으로惡變식하는경우가、매우만흡니다。참으로病者에게는至極히귀치안코危險千萬한病이다。

勿論痔疾이라하야도痔核(암치질)裂痔、周圍炎、脫肛、포리푸痔瘻等으로分類할수잇는데모다지독한苦痛과참지못하게가려울뿐아니라、生命을威脅하는무서운出血이따름으로夏季는貧血을이르켜서餘病의浸入을容易케하는危險率까지생각해야만한다。

最初는疣痔 最後는痔瘻

痔疾의最初는거진다疣痔임에불구코、痔疾의最後는거진다、痔瘻라고한다。

疣痔는肛門의內部에疣가하나乃至다섯을發生하는것으로初期의것이면保存療法으로도容易히輕快되는것이나、痔瘻가되면좀처치가귀찬다。엇더턴지 肛門周圍에無數히구멍이뚤려서膿血을漏出코、漸次로蔓延하야肛門一帶가腐爛하야엇지할수업게된다。痔瘻의苦痛은實로深刻陰慘筆舌로形容못한다。特히便通時에肛門內部燗痛은마치덩은火箸로찌르는듯하다。痔瘻는惡性의것은매우注意를안하면것잡을수업는結果를이르킴이드물지안타。

疣痔에서 痔瘻로옴겨

그런데여름의痔疾과周圍炎은이무서운痔瘻로옴기는경우가多만타。何故냐하면肛門部가좁쌀이나서、裂傷面에有害菌이들어가서肛門周圍를化膿식히는機會가적지안은까닭이다、여러專門醫가여름의痔疾에對하야소래를叫하며警告하는理由는全혀여긔에잇다하여도좃타。第一痔疾이란病이早期에治療하면手當도簡單하고、피를보는大手術의必要가업스니까더욱좃타。

要하건데 手當과攝生

痔疾의療法은現今觀血的方法과非觀血的療法과의二種이施行된다。觀血的方法이란外科手術에依한方法으로、執刀者의技術이第一의問題로患者도苦痛과經濟的負擔을覺悟하여야한다。非觀血的方法으로는藥物療法이가장安全하나、藥의効果如何가死活의分岐點이된다。그런데안된것은特別한卓效藥이란것이적고要컨데手當과食餌에注意하지안하면안된다冷合은막고便通을順調로酒麥酒其他刺戟物을조심한後比較하야가장優秀한藥을쓰는수밧게업슬것이다現在民間藥으로가장著名하고實効도卓越한것은『小松ち의藥』이라할것이다。攝生을하며이藥을運用하야良効를어든實例는非常이만타。

紹介

△痔疾患者의福音(新刊)

이것은痔疾患者이면누구나읽어도곡무엇에던지參考되는非常히有益한冊子이다。例하면病의說明이라던지、藥使用法、養生法이라던지가려운데를긁어주듯이親切이그리고알기쉽게써잇다。또卷末에는만흔患者의體驗記가모여잇서산治療의指針이라할것이다。本紙名記入葉書로發行處東京市日本橋區瀨戶物町玉置合名會社로申込하면無代로送呈할터이다。

小松ちの藥 痔の治療藥
(主効) 內外痔核、痔出血、裂痔、肛門周圍炎、脫肛、痔瘻等
內服挿入貼付의三種잇슴
治痔疾自宅療法 本位의實効
發賣元 玉置合名會社 東京日本橋瀨戶物町

治療体驗

一時는自殺을
大阪 竹正次

나는昨年부터痔疾에걸려肛門의周圍가지독하게러커서起臥에까지苦痛을늣겨도커히 견딜수업든바、多幸이有馬溫泉이故鄕임으로、歸鄕하야入湯햇스나조금도낫지안코病勢는점점더하야、肛門에나는膿의量도느러서여러가지藥을써보앗스나당최効力이업서서、一時는自殺을決心한것도한두番이아니엿슴니다。그때新聞에서小松ち의藥을알고藥店에서二圓分을買求하야試用한結果、卽날로그効驗이나타나얏슴니다。안되여全治되엿슴니다。今日까지買求한他藥의代價는十圓인지생각하면이藥을뽑리쓰지안은것이分합니다。

△全快祝賀
東京 風見松葉

痔疾로、發病當時부터三回정專用醫의治療를바닷스나푸로의鑒賞에는날마다收入以上의것을、암만病에는이타하지만支出할수업슴으로다른良法은업슬가하고만이생각하얏슴니다。偶然이名醫잇는小松ち의藥를알고分醫師한테그만두고、治療에專念한結果날로快治에向하야일로안하야나어져서、조금도苦痛을안늣기게되엿、나는물론家內一同이 크게깁버하야 全快祝賀를하게되엿습니다精神的으로나、物質的으로도만는도움임으로깁버하고잇슴니다。

△하늘에오를듯한맘
埼玉 原田文子

버리는神잇스면救하는佛이잇다는말과全혀가릅니다四日을뒤로터步行할때압품을안늑기고大便할때의苦痛까지적어젓슴니다。그때나의깁붐은엇쟀것슴닛가筆舌로는表示할수가업슴니다。그뒤一週間後痔痛은全혀업서젓슴니다。放心은大適임으로더계속하야小松ち의藥을쓰고잇는것도出血도아주낫슴니다。醫師에게보인즉모다全快하얏다고그때나는하늘에올으는듯하얏슴니다。

(後記) 以上은세분이써보고모다好結果를엇엇다는感謝狀의要約입니다。小松ち의藥은全國藥店에서販賣하고잇는著名藥으로이藥의特色은다른痔疾藥보다도鎭痛收斂消毒作用이强코患部新生作用을가진것으로특히特殊한主藥을使用한것입니다。

棉花生産過剰으로 米國政府苦心
棉樹를갈어넘기라고까지 苦肉策의減産方針

米國에서는棉花의生産過剰으로로 아조헐덕이고잇다

去八日에發表된新棉의收穫高는非常히만어 이때문으로市勢는過去三十年來의 安價로慘落하얏다 此에對하야聯邦農事局은如何한對策을取할는지 자못注目되든바 果然去月十二日에이르러 棉産地各州知事에對하야左와如한斷乎한提案을하얏다

一、目下成育中의棉樹三分之一을갈어버리라 이것은느커도九月一日以前에始作하야 十五日外지完了할것

二、主要棉産地十州가贊成한다면農事局及共販組合은 그所有棉花의賣却을 一個年間中止할

四百萬俵廢棄

去八月에發表된 新棉收穫豫想千五百六十萬俵에 前季로부터『持越』한것을 合算하면 本年의供給高는 二千五百七十萬俵로넉넉히 二個年의世界需要를채우기足한巨額에達한다

事態에鑑하야 政府의農村救濟機關인聯邦農事局은 드듸여前述한바斷乎한案을 提案한것이다 農事局은다시다음과갓치附言하얏다

이갓치하면新棉에잇서 四百萬俵를減하고 또農事局及共販組合에서所有한棉三百萬俵 以上의壓迫을減할수가잇다 그結果 市勢無關係히農費를더로 農民은減産에依한 損失額以上을 市勢와騰貴에依하야補充할수잇슬것이다

生産과價格

이것은如干斷乎한案이안이다 四百萬俵以上이나갈어넘긴다는것은 一見無謀한案인듯십흐나 이가티하면農民의收入은도리여增加할는지도모른다 過去例에빗추어보아도 減收의해에 農民의收入은 增收한해도 만흐다 即

	收穫高(百萬俵)	總價格(百萬弗)
一九二三年	一〇、一	一、五七三
二四年	一三、六	一、五四一
二五年	一六、一	一、四四四
二六年	一八、〇	八九三
二七年	一三、〇	一、二〇七
二九年	一四、八	一、二二八
三一年	一五、六	五三八

【註】右는農務省調査 但本年은最近市勢로新聞聯合社外計

■ 收穫이減하면 價格이騰貴하는外에 廢棄反別支配의 費用節約될수잇슴으로 二重의利得이다

實行不可能?

그러나問題는此案이果然實行될수잇슬가하는것이다 紐育十三日發通信에依하면 當業者는 實行不可能으로본다 이때문으로當日紐育市勢는極히低少한騰貴를보인데不過한다 이것이무엇보다도雄辯으로此案의實行性에缺乏됨을 말하는것이다 聯邦農事局은 向日市勢安定策으로反別二割五分減을勸說하얏다 그러나結果는 겨우一割減을보인데不過한다 今番案은勇敢한생각은생각이지만 農民이드러주지안으면 實行은困難하다 農民으로보면單純히市勢가오르리라는 대소롭지못한希望으로重要한棉樹를갈어버리기가어려울것이다

明年度豫算編成 新規事業을否認
依然한緊縮爲主

【東京十七日發電通】 明年度豫算編成에對하야서는例年이면八月末外지各省으로부터歲出槪算書가提出될것인바今年度는아즉編成方針도閣議의決定을보지못하고特히本年度節約案은各省과大藏省과의交涉이잘되지안어停頓되여그것이解決되지못하는限明年度豫算編成도엇지할수업슴으로大藏省에서는各省이大藏省査定案에同意안으면支拂停止가잇슬뿐이라고强硬意見을보이는同時他方節約案의速한解決을期하야各省에督促하야交涉을促進시커이제는陸海軍과內務를除하고大體成立되게되엿다말아서大藏省에서는二十日又는느커도二十七日의閣議에本年度節約案을上程하고九月一日부터實施하고십다는意向을가젓다그때에明年度豫算編成方針도附議할것이다그리하야右豫算編成方針은旣報와如히오로지緊縮을主旨로하야新規事項을一切計上할것을認定치안는다고한다

地方失業救濟事業 豫想以上의擴大
失業者는一層增加 參考調査로判明

【東京十七日發電報聯合】內務省社會局에서는明年度에行할失業救濟所施設의參考에供하기爲하야五年度에잇서失業救濟事業의施行實績을調査한바此에依하면失業費豫算額에比해그支出額은極히적어大部分을本年度로繰越하야非常한不成績을보인것이判明되엿다即五年度의事業費豫算額五千五百八十萬圓中實際支出한것은二千二百十六萬四千圓에不過하고六割餘의三千三百六十三萬六千圓은本年度로繰越치안을수업게된것이다말아서昨年中에救濟할豫定의延人員四百萬人은就職하지못한셈음이다 이가티不成績을보인主因은事業을施行할地方公共團體의財政難과政府의事務運用上의不備에依하야豫定대로事業進行을보지못하기때문이다各地方에잇서失業者는一層增加하야本年度失業救濟事業을豫想以上으로擴大시킨結果를招來한것을立證하얏다

土木事業費中 百七十萬圓을節約
歲入欠陷補塡을爲하야

歲入欠陷補塡을爲하야六年度土木繼續事業費八百五十萬圓中그二割額百七十萬圓을節約事業의繰延으로行하게되엿는바主要한事業은道路、河川工事이며又上下水道等의補助費百四十萬圓도그一割額十四萬圓을減額하게되엿다한다

七月中 鹽의販賣高

專賣局所管新義州外八個所의七月中鹽販賣高는合計二千二百九十七萬六千八百九十五斤으로前年同月에比하면七百三十七萬八百四十九斤의增加이며同月外지의累計高는一億七千七十六萬八千七百九十四斤이며各所別賣上高는左와如하다 ▲新義州三、〇八三、一八八斤▲鎭南浦一、九六七、三〇〇▲仁川八、八四一、五八〇 ▲群山一、一六二、八八〇▲木浦七八二、四〇〇▲釜山一、三七二、〇八一▲元山三、三一五、五八〇▲淸津一、七四一、八八六▲城津七一〇、〇〇〇▲計二二、九七六、八九五

不況打開로 歐米海運業者苦心
아즉도積極案업서

海運界不況이深刻한것은어느海運國에잇서서보드라도大差가업시當業者는누구든지四面楚歌의慘狀일바그中에도英、佛等의歐洲諸國에잇서서는特히慘憺한것으로이것은英國의某汽船會社의調査에依한今年上期에歐洲를向하야米國觀光客이着減한것을보드라도充分히窺知할수잇는것이다即今年一月부터六月末外지에大西洋을너머서倫敦、巴里其他의 歐洲主要都市를訪問한 米國『카나다』의船客은昨年同期에比하야三割强十二萬七千人이라하는甚한減少를揭示하고잇다또한同期間을通하야大西洋橫斷航路가티海運界의不況은當分繼續할을하고잇는各汽船會社가乘客의激減으로因하야餘地업시航海度數를減하고잇는것이漁數로三十一斬海에達하엿다고傳하고잇는것이다이와가티大西洋航路의深刻한不振으로關係汽船會社의苦惱는想像以上으로되여잇다이와가티海運界의不況은當分繼續할것으로觀測되여特히英、佛等歐洲各國船主는運賃의引下其他의對策을考究하려고近近會議를開催한다고傳하고또한米國에잇서서는歐洲諸國과가티大小의船主에依하야種種不況對策을하고잇는中最近『인타나쇼날·마-칸타일·마린』會社社長『푸랑크린』氏의提唱에依한 從來最高運賃制限의權能을與하고잇든 船舶院에 새로히最低運賃制限의權能을賦與함으로써 主로米國沿海岸航路에從事하는 國內船主로서되는運賃同盟의危機를救하라고하는案은 特히關係方面의注意를惹起하고잇다 그런데 右『푸랑크린』氏의提案에對하야船舶院總裁『시·오콘나-』氏는米國船主의加入하고 잇는七十餘의世界航路同盟은 此不況時에成績이 甚히不滿足하나極히少數의例外를除하면 한뉴로崩壞하는等도업시 엇더하든잘存續하고잇슴으로 理論上米國人同志는 쓸데업시國內沿岸에航路同盟을一層瓦解하는것과는것은업슬것이며 여기에서만하자면 問題는同盟員各國의奮闘에잇는것이다」라고 『푸랑크린』氏의案에冷笑的態度를하고잇슴으로 該問題가果然어느程度外지具體化될것인가는 疑問視되여잇다

大量의銅을 日本에注文
勞農露國서

銅水曜會는前番쏘비엣트政府의注文에應하야八、九、十月의三個月間每朔五百噸式輸出할것을契約하엿는데또다시今番쏘비엣트政府로부터駐日通商部를通해서十一月以降九個月에亘하도록前記와가튼分量의銅을每月五百噸式注文을發表하엿다는바여긔에잇서水曜會에서는十四日協會의結果數量은露西亞側의要求에承認하겟스나 價格에對하야는九個月間을通하야 一律로決定하라는 쏘비엣트側의案에對하야日本側에서는 三個月마다更新하기로하고 其旨를通告하엿다는데 萬一이注文이成立되면 日本側은非常한 乘氣가되는것으로 日本側은非常한 모양이고로 不遠한將來에成立될 모양이라하며 더욱히今後 쏘비엣트政府의 發電設備擴張의必要로부터 繼續注文이잇도록 日本側은 쏘비엣트市場에만흔 期待를가지고잇다

地中海方面으로 銅製品을輸出

水曜會에서는別項과가티 今回쏘비엣트政府로부터 大量의銅注文을밧고 海外市場即歐洲方面과支那에對한輸出狀態가자못不振하는것가트로 十四日에이것을打開策으로하야 百키로에對하야 五十錢乃至二圓式價格을내려가지고地中海方面으로銅製品의輸出을積極的敢行하기로決定하엿스며 이것으로因하야電線業者와協議를거듭하는中이다그리고 產業統制法適用의可否에對하야도 協議한結果그것은必要업다고一致하엿다

釜山穀組脫退 問題未解決
鮮航同盟代表歸去

釜山穀組의同盟脫退問題는旣報와如히遂히未解決에終하야鮮航同盟代表는十六日釜山發日本으로도라갓는바本問題의解決은來十月運賃改訂期外지延期되엿다

對獨「크레딧트」 六個月間延期
各外銀도同樣延期

【바-젤十五日發電通】 當地에서諒解되는바에依하면諸外國銀行家는中央銀行及國際決濟銀行이一億의對獨「크레딧트」를다시금六個月間延長한다고하는條件으로諸外國銀行家도同期間만對獨短期「크레딧트」를延期하기로決定하엿다그런데 獨逸側은「크레딧트」利用方法에關한保留條件에反對하야目下折衝中이라고한다

原油價暴落 防止의戒嚴令發布
텍사스油田地方에

【뉴-스톤(北米텍사스洲)十五日發電通】텍사스洲油田地方은十五日戒嚴令을發布하엿다右는原油定格의暴落을防止하기爲함으로그대로放任하게되면過剩生產에依하야製油工業이全滅하리라고말하고잇다

殖銀重役會
本店의二課長補充

殖銀에서는十七日午後重役會를開하고守屋計算、證券課長辭任에伴한後任補充의人選에就하야協議하엿는바此機會에中富檢查課長의兼務한調査課長及守屋氏의後任二名을補充할러인바後任으로는菊地平壤白石淸山兩支店長이有力視하며兩支店長의後任에는本店檢查役(安部、石谷、相良) 西村計算課長代理今村審查課長代理等이有力하다한다

牛價暴落으로
農家의進退兩難

昨今의牛價는牡牛一頭平均七十四、五圓으로食用에供하는上等牡牛一頭平均八十五圓、六圓인바此를前年同期에比較하면前者는約卌圓後者는約卄圓强의下落이며又日本行耕牛에至하야는一頭三、四十圓으로賣買되는狀態이다이래서는朝鮮內畜牛의生產者인農家에서는그飼養料에도不足함으로賣却치아니하면生活에恐慌을밧고賣却하야도亦飼養料도不得하는進退兩難에陷하는形便이다數日前東大門外家畜市場에서는昨年原價卅圓으로買入한幼牛一頭를他人에게預托하고一個年後原價를差引한後利益을折半하는普通慣行의約束으로飼養하야雙方立會下에賣却한바卄圓에팔려서結局牛主는原價와飼養者는飼育料를損하고利益折半커녕兩方損害를보앗다는悲劇도잇섯다牛價暴落에家畜市場은放賣者가多數이라한다

市勢와商況(十七日)

第三回五分利	九四、四〇〇
一回四分利	七九、五〇〇
二回四分利	七九、五〇〇
佛貨四分利	四二、八五〇
二十二年分	九七、一〇〇
十七年分	
十八年分	
二十八年分	九六、〇五

株式 繼續不勢

前場閑散 休前弊落의뒤를니어

阪地의繼續不味를入하야總觀的人氣로東新은寄不成으로百卌圓卌錢引其他는不成前場中賣買는大新三十枚東新二十枚로前場面極히閑散하엿다

前場諸株步調
▲大新 七二〇—二一
▲東新 一三〇—一

東京公債市況
東京國債市場正午氣配
甲號五分利 九五、四〇

後場不勢 繼續不勢로

後場은東新百卌二圓六十錢인四十錢低로寄하야五十錢大引大新은寄不成七十圓八十錢이엿다가四十錢大引京取는十四圓九十錢引一本이엿다

後場諸株步調
▲京取 一二五〇—〇
▲大新 一七八〇—四〇—
▲東新 一二二六〇—五〇—

依然低迷商狀
强材料無反響

綿絲도落潮一巡하야此底堅한商勢를呈하고生絲는如히强調를示하며外電도『스틸』株續高米棉의反騰을入하나一進一退後의株式은低迷商情을繼續한다過般의反落으로高價에買한玉은거의다整理되여東京市場의東新短期取組가四十八萬株에서昨今은三十三萬株에減少되엿스나然한게深押이잇슬것갓지는안흐나强材料에鈍感인것을보면隱然中弱味가潛在하야高價를期待키難하다綿絲는修落한後입으로多少引返氣味이나米棉의大增收豫想으로米國農事局이其一部의廢棄를提案한것으로보아現狀대로는到底히其價格을維持키不能한것이明白한터인즉綿絲의前途는尙暗澹이低迷하야樂觀을不許하는狀態입으로株式에對한買氣를萎縮케함이不少한바이다

하든바東新百卌五圓六十錢을最高로다시反落하야二圓落에서低迷商況을呈하는바綿絲는當分其依然을望키難하고中國反日會는各地에蔓延되는狀態로對中貿易이不安視되며一時擡頭하엿든米價도日來漸落趨勢에在한等周圍情勢가當分高價를望키難한것이出會할것이다그러나買方의因果玉利殖히整理되엿는關係로投物에依한互落는無할것이라한다

東新不足減退

東新은渡田道二百立山百三十山口據審各五十受京證三百五十立山百不足二十枚增八十錢(二日分以下同)으로一錢引下大新은受京證七十으로同數의不足逆五十錢으로一錢引下京取는渡白井十受新田百京證三十으로代引三千七百九十枚에減少其他는不變이엿다

株―界―六―感

◇郵貯利下英銀利下를云云하고買上하엿스나東新百三十五圓臺를示하고다시反落하는것을보면大體로無力한時勢

◇米國은米綿의時勢를維持키爲하야栽培中의綿花를廢棄코저한다하나如斯한逆天的行爲가實現되리라고밋을수업는일

◇米棉이暴落할時는綿絲도따러서低落할것인즉買方은一大脅威를感치안흘수업는걸

◇그러나歐米의財界安定氣分을스틸株가漸騰趨勢인것을보면追擊賣는考慮할이可

◇當分間은低價에突込은避하고吹價에逆與을試하는것이安全할뜻

當分反買時代
買玉의整理後多少의反騰을豫想

株式 (十七日)

京城短期
	前寄	前引	後寄	後引
京取	[illegible]	[illegible]	[illegible]	[illegible]
大新	[illegible]	[illegible]	[illegible]	[illegible]
東新	[illegible]	[illegible]	[illegible]	[illegible]

京取短期賣買高
合計 [illegible]

大阪短期
	前寄	前引	後寄	後引
名株	[illegible]	[illegible]	[illegible]	[illegible]
大新	[illegible]	[illegible]	[illegible]	[illegible]
鐘紡	[illegible]	[illegible]	[illegible]	[illegible]
新東	[illegible]	[illegible]	[illegible]	[illegible]

東京短期
	前寄	前引	後寄	後引
東新	[illegible]	[illegible]	[illegible]	[illegible]
新東	[illegible]	[illegible]	[illegible]	[illegible]

東京現株前場
東株	[illegible]
大株	[illegible]
鐘紡	[illegible]
東拓	[illegible]
郵船	[illegible]
日石	[illegible]

大阪長期
	前寄	前引	後寄	後引
株名 大新	[illegible]	[illegible]	[illegible]	[illegible]
同	[illegible]	[illegible]	[illegible]	[illegible]
日產	[illegible]	[illegible]	[illegible]	[illegible]
郵船	[illegible]	[illegible]	[illegible]	[illegible]

大阪短期步調
前場大新	[illegible]
前場鐘紡	[illegible]
前場日產	[illegible]
後場大新	[illegible]
後場鐘紡	[illegible]
後場日產	[illegible]

京取主要株取
京取	[illegible]
鐘新	[illegible]
大新	[illegible]
東新	[illegible]

代引算定日步
	株	日步
京取	[illegible]	[illegible]
大新	[illegible]	[illegible]
仁取	[illegible]	[illegible]
同新	[illegible]	[illegible]
安取	[illegible]	[illegible]
東新	[illegible]	[illegible]
朝新	[illegible]	[illegible]

大阪綿絲
	前寄	前引	後寄	後引
八月	[illegible]	[illegible]	[illegible]	[illegible]
九月	[illegible]	[illegible]	[illegible]	[illegible]
十月	[illegible]	[illegible]	[illegible]	[illegible]
十一月	[illegible]	[illegible]	[illegible]	[illegible]
十二月	[illegible]	[illegible]	[illegible]	[illegible]
一月	[illegible]	[illegible]	[illegible]	[illegible]
二月	[illegible]	[illegible]	[illegible]	[illegible]

大阪綿花
	前寄	前引	後寄	後引
當限	[illegible]	[illegible]	[illegible]	[illegible]
先限	[illegible]	[illegible]	[illegible]	[illegible]

橫濱生絲
	前寄	前引	後寄	後引
當限	[illegible]	[illegible]	[illegible]	[illegible]
先限	[illegible]	[illegible]	[illegible]	[illegible]

滿洲各地商況
安取 株、大連鈔、平鈔、大豆、豆粕 — [illegible]

期米 (十七日)

仁川期米
	前場	後場
一節	[illegible]	[illegible]
二節	[illegible]	[illegible]
三節	[illegible]	[illegible]
四節	[illegible]	[illegible]
五節	[illegible]	[illegible]
六節	[illegible]	[illegible]
七節	[illegible]	[illegible]
八節	[illegible]	[illegible]
九節	[illegible]	[illegible]
十節	[illegible]	[illegible]

取組高 [illegible]
帳入價格 [illegible]
賣買高 [illegible]

大阪期米
	前場	後場
當限	[illegible]	[illegible]
中限	[illegible]	[illegible]
先限	[illegible]	[illegible]

東京期米
	前場	後場
當限	[illegible]	[illegible]
中限	[illegible]	[illegible]
先限	[illegible]	[illegible]

各地期米
	前寄	前引	後寄	後引
兵庫	[illegible]	[illegible]	[illegible]	[illegible]
下關	[illegible]	[illegible]	[illegible]	[illegible]

仁取各所氣配
[illegible]

大阪市中在米
[illegible]

海外砂糖
[illegible]

東京期米・大阪砂糖
	前寄	前引	後寄	後引
當限	[illegible]	[illegible]	[illegible]	[illegible]
先限	[illegible]	[illegible]	[illegible]	[illegible]

京城手形交換
枚數	[illegible]
金額	[illegible]

朝鮮銀行券
[illegible]

日本銀行券
[illegible]

日本金利
[illegible]

對外爲替
[illegible]

海外經濟 (十七日)
[illegible]

고무原料時勢
[illegible]

延取 (十七日)

京城
	九月中	九月末	十月中
前場	[illegible]	[illegible]	[illegible]
後場	[illegible]	[illegible]	[illegible]

群山
	九月中	九月末	十月中
前場	[illegible]	[illegible]	[illegible]
後場	[illegible]	[illegible]	[illegible]

大邱
	九月中	九月末	十月中
前場	[illegible]	[illegible]	[illegible]
後場	[illegible]	[illegible]	[illegible]

釜山
	九月中	九月末	十月中
前場	[illegible]	[illegible]	[illegible]
後場	[illegible]	[illegible]	[illegible]

京城正米
[illegible]

仁川正米
[illegible]

仁川大豆
[illegible]

京城綿糸布時勢
[illegible]

期米 高價不續

前場强硬 休前阪地二十二圓

七十四錢止와共히十九圓四十九錢에場을止한當市場은今朝에入하야阪地初付一文弱한七十三錢임도不拘하고買人氣優勢로二十節節軟調로四節五十錢臺를傳하니이곳도五十三錢에서細刻할際大阪八十錢臺說로當地七節七十二錢에昻騰되엿스나結局大阪六十錢臺로止價六十二錢이라다시五十錢臺를示하고六十錢에止場하다

後場低落 大阪二丁低를入하야

十九圓六十八錢인八丁高를始하엿스나阪地의續落으로結局四十五錢에反落하엿다가四十九錢에止하엿다

注目되는今後
天候와人氣

今新市發會以來新高價를續出하든各地場面은最近에니르러軟調로一變하며相當低移됨은以來日本의天候不良과伴하는今年年事樂觀不許로昻騰되는步調그것이天候恢復을材料로軟派의賣叩가奏効된것이라한다그러나이것이已爲樂觀不許의作況의별안간好轉될도아닌터이오但只續高의反動이事實인故로이것의程度가果然어덜것인지가疑問이다따라서昨今各地步調는比較的動的임으로今後方間에對하야注目할點이다그에勸力으로는爲先天候그것이主因이라하면人氣主要한點이라하겟다

米―豆―餘―語

◇月初步調는天氣相場의本色인巨幅往來를示하든各地場面이最近에는細刻一貫이다

◇天候그것도아즉엇더튼便으로判定하기어렵고鑑하야仕手關係로彼此守勢를하는模樣

◇近日當地步調는迷路키엿든步勢임으로도一般定期師의苦心處이다더욱小口側이야말로傷心處인가한다

◇무어니무어니하여도時期가時期이라天候그것이步勢를左右할것이正側이라이를注目

◇大勢의高低를推測하고도失敗되는것은目前形勢不察도一因그럼으로一時도放心못할것은定期師인가한다

天氣槪況豫想
仁川觀測所發表

◇槪況 高氣壓은東方海上에七六七耗를示하고沖繩東方에는七四五耗의颱風이北西로移動되며南中國海上에는七五〇耗以下의優勢인颱風이잇고또群山冲에는七五三耗의微弱한低氣壓이잇다

◇天候는中國滿洲는晴曇相半에朝鮮은東海岸으로南鮮은雨天이오其他地方은曇天으로氣溫은高하며日本은九州에雨中部는晴關東以北은曇天이다

◇豫想 流球의颱風은北西로移動되며東海로出하며日本海方面에水壓이高함으로朝鮮은日本海岸으로海峽方面은雨模樣인外大槪陰曇할듯

京城延

前場反騰 休前下放의뒤를니어

今朝阪地는一丁低이나仁川은二十丁高를入하야九末은十九圓四十五錢인六丁高十中은十九圓四十錢인百十五丁上轄로發會하야六十錢迄二回는五十錢에서三十三錢外지反落하엿다가四十七錢三回는四十八錢四十五錢四回四十七錢에서阪仁高를入하야七十八錢外지奔騰五回는阪仁의頭重模樣으로五十五錢에下押하엿다가結局六十錢大引賣買高七萬二千八百石이엿다

		寄附	大引	高價	低價
一回	九中	[illegible]	[illegible]	[illegible]	[illegible]
	九末	[illegible]	[illegible]	[illegible]	[illegible]
	十中	[illegible]	[illegible]	[illegible]	[illegible]
二回	九中	[illegible]	[illegible]	[illegible]	[illegible]
	九末	[illegible]	[illegible]	[illegible]	[illegible]
	十中	[illegible]	[illegible]	[illegible]	[illegible]
三回	九中	[illegible]	[illegible]	[illegible]	[illegible]
	九末	[illegible]	[illegible]	[illegible]	[illegible]
	十中	[illegible]	[illegible]	[illegible]	[illegible]
四回	九中	[illegible]	[illegible]	[illegible]	[illegible]
	九末	[illegible]	[illegible]	[illegible]	[illegible]
	十中	[illegible]	[illegible]	[illegible]	[illegible]
五回	九中	[illegible]	[illegible]	[illegible]	[illegible]
	九末	[illegible]	[illegible]	[illegible]	[illegible]
	十中	[illegible]	[illegible]	[illegible]	[illegible]
六回	九中	[illegible]	[illegible]	[illegible]	[illegible]
	九末	[illegible]	[illegible]	[illegible]	[illegible]
	十中	[illegible]	[illegible]	[illegible]	[illegible]
算定		[illegible]	[illegible]	[illegible]	[illegible]

後場反落 仁川의區區로

六十四錢인四丁高로寄한後阪仁의低移로四十五錢外지下押되엿다가五十錢에散會되엿다

正米 依然軟優

◇京城續落=漸次回復되엿든天候는다시不良하나休日을過하야도買手는觀望하고持米側에賣氣有하야時勢다시二十錢低인三마-크三等十七圓八十錢四等十七圓六十錢을唱하엿다

◇仁川續軟=入津少하나定期의伸惱와日本買注途切로市況不振必需側의休日後手當이小有할뿐으로氣配다시二十錢方下落㊂三等十七圓八十錢四等十七圓六十錢假量이엿다

◇群山不變=入洋船便의一千八百叺에不過하나各地一齊軟調로市場은日本의入注無하야一段活氣減退移出側의低値待需望으로小口精米側의原料買인데九七三等十七圓七十錢四等十七圓二十錢假量을唱하엿다

◇大邱保合=降雨로入荷少하나各地漬算의伸惱로休日後이나日本入注는無로大手側勝動하고小口側도必需品外는買치아니하야市場不振氣配도前値의發良三等十八圓七十錢神力三等十八圓三十錢으로保合이엿다

◇釜山保勢=各地漬算市場은漸落步調이나其他는依然賣物薄하야市場賣物減少하나日本買注皆無로目前一押을逡巡하는人氣는休日을지낫스나買氣薄合脈하야小口消側의六百二十叭買가잇슴으로市場閑散氣配도保合腰發良三等十九圓十錢四等十八圓九十錢無格十六圓三十錢等外十六圓三十錢假量을唱하얏다

仁川 期米 大
ジンセン マルダイトリヒキテン
期米部 長一八〇番
正米部 二七二五番

秘密업는스핑크스 (三)
英오스카·와일드原作
異河潤譯 城北學人畫

그리고 또나를 한업시깃브게한것은 날더러식당으로 그녀자를다리고가라는 부탁그것이엿다 우리가 자리에안즌후 나는 전혀죄업는생각에서 이런말을하엿다

『언젠가『봉드』가(街)에서당신을 뵈온듯십습니다『올로이』부인』

그네는 얼골빗이 몹시새파래지면서 나즌목소리로 내말에 대답을하엿다

『제발 그러크게 말슴마려주서요 다른량반이 드르시리다』

나는 이런자미업는 시초를 내게된것을 가엽시 생각하고불란서연극(演劇)으로 소홀(疎忽)히 화제를 돌변시키엿다 그네는항상 한숨가티 나즉한음악적(音樂的) 음성으로아조조곰식만 말을하엿다 그리고또그네는 누가 엿들을것을두려워하고 잇는 것가티 보혓다 나는 열정적이고 우둔스러운사랑을 깨다럿다 그리고 그네를둘너싼 막연한신비(神秘)의분위긔(雰圍氣)가내열렬한호기심을 자극하엿다 만찬이씃난후 얼마안되어 그네가떠나갈때 나는 한번방문하여도 조흔가를 그네게물어보앗다 그네는 잠시동안 주저하며 우리잣가히 누가잇지나안흔가하고돌녀보앗다 그리고는 『네 내일 다섯시십오분에』라고한다 나는『라스라이오』부인에게 그녀자에 관한이야기를 청하엿다 그러나 내가알게된것은 그대가『파-크레인』에 아름다운집을 가지고잇는 과부(寡婦)이라는것뿐이엇다 그리고는 엇던싱거운과학자(科學者)가 과부론(寡婦論)을 레로삼아 결혼상에 관한 시작하엿기에 나는 그곳을이러서서 집으로 왓다 이튿날 나는 케시간에 『파-크·레인』에 도착하엿스나 『올로이부인은지금막 나간길이라는 하인의말이다 나는 몹시불쾌하여서엇커는수업시『클럽』(俱樂部)로나려갓다 그래 오랫동안 고려한후 어느다른날오후 맛나뵈올 긔회를 승인하여주겟는가하는것을 물어서 편지를햇다 며칠동안 회답이 업섯스나 마츰내 그녀가 일요일(日曜日) 네시에 집에잇겟다고 한적은서간(書簡)을바덧다 또 거긔에는 『다시는 이곳으로 편지를마십시오 그리유는 맛나뵈옵고 설명해드리겟습니다』라고하는 특별한 추서(追書)가 달녀잇섯다 일요일에 그대는 나를 영접(迎接)해주엇다 그러고 [illegible]도나 매우 [illegible]가 갈녀고할때 그네는 [illegible] 만일 다시편지를 [illegible]거든 『그리인가(街)[illegible] 관(圖書館)내 [illegible]』라고 써보내기를 [illegible] 『내집에 편지를 [illegible] 키유가 잇서서요』 그네는 말을하엿다 그『시-즌』(季節)에 나는 왜만히 그녀를 맛낫다 그러나 신비한 분위기는 그녀자를 떠나지안엇다 흑은 엇던남자의힘안에 그녀가 들어잇는것이라고까지 생각해본일도잇다 그러나 내가 그것을 미들수업스리만치 갓가히 하기에힘드러보인다 엇더한 결론(結論)을 엇기가 내게는 참말로심히 어려웟다 사실에 잇서서 그녀는 한때는 맑아보리고또 다른때는 흐리어보이는 박물관(博物館)안에잇는 진긔(珍奇)한 수정(水晶)과갓흐니까… 그만 나는 그대에게 벼안해가 되어달라고청하기를 결심하엿다

【訂正】再昨日(一回)分 第十三行『馬隊』는『畫像』의 上段二十一行 下段第五行『아국집간』는『아저장가』의誤植